臺灣日日新報 夕刊
六月一日
夕刊定價一部一錢二厘
發行兼編輯人 江口清作
發行所 臺灣日日新報社
基隆支局・臺中支局・臺南支局・花蓮港支局・大阪支局・東京支局

ヒーラギの 小兒牛乳 電話 2033・5008

日支國交の調整
興亞院で愼重檢討

【東京一日發同盟】政府は三十一日の興亞院會議において日支兩國國交調整に關する基本的條項を決定するに至つたので直ちに一日午前十時より興亞院において柳川總務長官、鈴木政務部長外關係各部長及び阿部全權大使隨員影佐少將、矢野書記官等出席して右基本條項に基いて更に細目的討議を行ひ來る四日の閣議に附議する筈であつたが現下の微妙なる國際情勢と睨み合せて愼重檢討を待つてさらにもう一度來る五日興亞院會議を開催して最終的仕上を濟した上七日の定例閣議に附議正式決定したい意向である

英佛軍は全滅に瀕し
獨軍主力は新任務へ
獨軍發表

【ベルリン三十一日發同盟】獨逸大本營三十一日發表——一、フランダース戰線に於けるフランス軍主力部隊は今や完全に殲滅されるか或は捕虜となつた、殘るは二、三ケ所に於て孤立的に包圍された部隊が抗戰を繼續して居るに過ぎない　一、海岸地帶に於てはフアーネスベルグ及びダンケルクの西部の運河沿岸し同沿線に移動して居る英佛敗殘部隊が武器彈藥は遺棄しても出來るだけ多數の兵士を乘船せしめんと頑強な抵抗を試みて居る　一、カツセルに於ける英佛軍は完全に殲滅され更にアルトワ、フランドルの兩戰線は一段落を告げ獨軍主力部隊は新な任務に就く事になつた

佛軍司令部發表
聯合軍の乘船完了

【パリ三十一日發同盟】佛軍司令部は三十一日午前ダンケルク周邊陣地に於ては引續き激戰が展開されニユーズ河畔戰線でも猛烈な砲戰が行はれたと發表した

【パリ三十一日發同盟】三十一日佛軍當局の語る所に依ればダンケルク港に於ける乘船作業は殆ど無事終了し今や同方面の聯合軍の大半は無事乘船を完了した模樣である

戰史に稀なる戰果
捕虜百萬

【ベルリン三十一日發同盟】フランドル包圍作戰の終末も愈々時間の問題となつたので獨軍當局は一兩日中に同包圍作戰の綜合戰果を發表することとなつたが、獨軍捕虜は莫大な數字に上る見込みである、又遁走された武器彈藥も驚くべき數に上るべく聯合軍の蒙つた打擊が如何に深刻であるかが判明しよう

敘任
正三位勳一等　侯爵　木戸幸一
任內大臣
內大臣　湯淺倉平
依願免本官

湯淺內府辭任し
後任は木戸侯決定
けふ親任式

【東京一日發同盟】湯淺內大臣は府の辭任に伴ふ後任は松平宮相の手許で詮衡中のところ元內務大臣木戸幸一侯を推すことに決定し一日午後三時宮中において親任式を行はせられることになつた

【東京一日發同盟】昨年來病氣勝ちの湯淺內府は、最近時局の重大に鑑み辭意を固めてゐたが最近に至り病狀はかばかしからず二十八日から病床に伏して居る程であるので辭任の決意は愈々固く既に勢方面に辭意の表明を行つたと云はれて居り內府更迭は案外急速に實現するのではないかと見られて居る、而して內府の後任の銓衡に關しては時局重大の折柄內大臣の政治的地位が極めて重大であるので關係方面に於ては特に慎重な態度を以て臨んで居るが目下の處平沼騏一郎男、木戸幸一侯がその政治的經驗並に人格識見等から最も有力な候補者と見られて居る

後任內大臣木戸幸一侯を內奏、同日午後三時宮中鳳凰の間に於て松平宮相侍立の下に親任式を執行せられ、木戸侯に新任の辭令をたまはり宮相は 天皇陛下に拜謁を賜はり陛下の御信任あつく且つ人格識見卓抜にして衆望を擔ふ前內相木戸幸一侯を推す事に決定、一日木戸侯の內諾を得たので同日松平宮相は 天皇陛下に拜謁を賜はりるので慎重に詮衡を進め

米內首相參內

【東京一日發同盟】米內首相は一日午前九時半宮中に參內 天皇陛下に拜謁仰付けられ三十一日の閣議決定に於て政府の一般を見た日支國交調整に必要な條項に關し奏上すると共に官吏制度改革その他時下の重要政務に關し奏上し奉り暫し御下問に奉答して退下した

更迭の經緯

【東京一日發同盟】湯淺內大臣は病氣の爲め重責を盡し得ずとて辭意を有してゐたが、數日前正式に之を表明するに至つたので松平宮相は直ちに後任銓衡に着手し原田男を通じて西園寺老公の意向をも徵し更に近衛公、平沼男等とも協議の結果、內府の重大の際とて速かに後任者を奏薦する必要があつた

ルーズベルト大統領
特別國防敎書議會へ
"具體的危險に直面"—と

【ワシントン三十一日發同盟】ルーズベルト大統領は三十一日午後議會に對し特別國防敎書を送り歐洲戰局の發展に依り今や米國は具體的な危險に直面するに至つた、過般の緊急國防豫算に追加して更に總額十億弗（一億弗增額）に上る國防豫算を要求した政府は新追加豫算に依り次の諸項目の實現を期せんとするものである
一、大砲、戰車、飛行機等の必要不可缺な資材の補給
一、あらゆる武器の最大限生產を確保するため軍事生產力を一層擴充する
一、陸海軍豫備兵訓練の統一化を圖る
一、各方面に於て機械の運轉に當る技術的專門家の訓練
一、國防上必要な器の設置に依り新追加豫算の內容は陸軍關係七億弗、海軍關係三億弗に配當されると云はれる

選擧對策に重點
參戰機運は昂らず

【ワシントン三十一日發同盟】ドイツの歐洲戰勝後の發展に對抗すべくルーズベルト大統領は三十一日再び新國防豫算を議會に送り、國防施設の必要を說き「米三大陸合國の"究極の勝利"に對する確信の喪失であるが更に無視し得ない事はその選擧對策である、即ち國防の強化に國民の視聽を集めて非常時局を高唱する事はルーズベルト政權の立場を益々安固ならしめるものである

英伊交涉決裂す

【ロンドン三十一日發同盟】戰時通商協定締結に關する英伊交涉は二十八日イタリー側のイギリスの要求に對する拒否に依り遂に決裂した

英國の懷柔策水泡
英使節引揚げ

【ロンドン三十一日發同盟】イタリーの對伊參戰の危險に對處し英國政府は過般來必死となつてその參戰防止の工作を行つて居たが三十一日伊國が全く参戦する方針に決したと云はれる

伊國の蹶起切迫
ヒ總統伊大使と會談

【ベルリン三十日發同盟】アルフィエリ・イタリー大使は三十一日總統大本營にヒトラー總統を訪問しリッベントロップ外相を交へて重要會談を遂げたがその內容がイタリーの參戰時期に關聯することは疑ふ餘地なくイタリーの蹶起切迫の空氣がいよいよ濃厚となつて來た

【ベルリン三十一日發同盟】アルフィエリ・イタリー大使は三十一日午後總統大本營にヒトラー總統を訪問、リッベントロップ外相立會の下に會見したと大本營から發表された、イタリーの參戰時期に見られる所がある

和平交涉に出でず
英國襲擊に全力か
獨總統の動向

【ロンドン三十一日發同盟】フランドル平原に於ける一大殲滅戰の一段落と共に今後ヒトラー總統が如何なる手を打つかは世界注視の的となつてゐるが右につきイギリス政界消息通ではヒトラー總統は和平交涉に出ることはあるまいと左の如き觀測を下してゐる一部ではヒトラー總統が問もなく英佛兩國に對し個別的和平提案を試みるのではないかと云はれてゐるがヒトラー總統は恐らく和平交涉には出ず先づフランスを擊破し次でイギリス攻擊に全力を集中するものと思はれる

實行豫算の編成
臨時軍事費は除外

【東京一日發同盟】櫻內藏相は十五年度豫算の總大豫算の實施に當り低物價政策の遂行、惡性インフレ防止の見地から資本計畫、物動計畫の線に沿つて各省豫算とも極力節減を旨とし成立豫算額の實を擧げるべく近く各省に移し實行豫算編成の措置を試みる方針であるが主る第七十五議會を通過した臨時軍事費追加額四十四億六千萬圓については
一、支那事變は今後尚長期に亘り繼續せられるものでこれが作戰に要する臨時軍事費は削減の餘地がない
一、軍事費は支那事變終了までを一會計年度とする特別會計であつて一般豫算の會計年度に拘束されるものでない
一、四十四億六千萬圓の內七億五千萬圓の陸海軍豫備費は不足の急に充當すべき性質のもので從つては出來得る限り節約を圖る方針である

本年度物動計畫案
十日頃閣議に附議決定

【東京一日發同盟】本年度物動計畫については歐洲戰亂の擴大及びそれに伴ふ國際環境變化の爲め企畫院が中心となつて、凡ての計畫を變更修正して立案を進め、先づ取敢す四、五、六、三ケ月分の案一四半期暫定計畫を決定實施したが其後生產力擴充計畫、輸出入計畫、資金計畫等を見通しつつ通年計畫の急速確立に努力し大綱その見透しもついたので十日頃の閣議に本年度物動計畫を附議これを決定する方針である

三菱倍額增資
二億四千萬圓に

【東京一日發同盟】三菱社では傘下諸會社殊に軍需重工業關係のものが現下に於て急激な擴張を必要としつつある際に鑑み現會社の機能を改究中のところ今回三菱社では資本金を倍額の二億四千萬圓に增資して之に應ずることになり當局の內許可を得て三十一日の株主總會で正式決定した

認可事情

【東京一日發同盟】今回の三菱社增資は財閥持株會社として獨斷的性格を脫却し三井その他の財閥企業形態の將來に多大の示唆を與へるものであるが、大藏當局の認可事情は左の如し

伊國參戰の時期

【ニューヨーク三十一日發同盟】イタリーの參戰は今やムッソリーニ首相最後の斷を待つのみとなつたが、ニューヨークに達したAP電は三十一日イタリー政府筋の言明として恐らくイタリーはその態度が既に國外に行動を開始した後はじめて參戰を發表するのではないかとの見解を述べた

在佛、伊記者引揚

【パリ三十一日發同盟】フランス情報部スポークスマンは在佛イタリー新聞記者は三十一日中にパリを引揚げることになつたと次の如く發表し各方面の注目を惹いた

勅令公布

【東京一日發特電】勅令公布（一日）
一、臺灣總督府部內臨時職員設置制中改正の件
一、臺灣總督府の各特別會計並に特定共濟組合員の保險に關する積立つべき金額を繰入れに關する件

練習艦隊編制
人事發表

【東京一日發同盟】海軍省は一日午前練習艦隊の編制並に司令官以下主要首腦部を左の如く發表した

清水中將略歷

人事

▲木村泰治氏　臺灣セメント神岡工場落成式に列席の爲め池田又四郎氏と共に二日臺中州神岡へ
▲梅野卓氏　故梅野清太氏の遺骨を携へ二日午前八時十五分臺北發、蓬萊丸にて歸省
▲岡崎辰之助氏（商船臺北、高雄支店長）一日內地より歸臺
▲荻野龍五郎氏（日鑛竹東油業所長）一日北海道より渡臺
▲江原節郎氏（太田組代表者）二日歸門へ
▲百崎富弘氏（新興窒素取締役支配人）二日來北（鐵道ホテル）
▲中村秀平氏（新竹中村炭業所長）三十一日臺中州魚池へ
▲酒井憲兵隊長　全國憲兵隊長會議列席のため上京中の所去る三十日歸任
▲日高航空課長　三十日飛行機にて上京
▲川崎守之助氏（日本火災副社長）六日香取丸で來臺

無絃琴

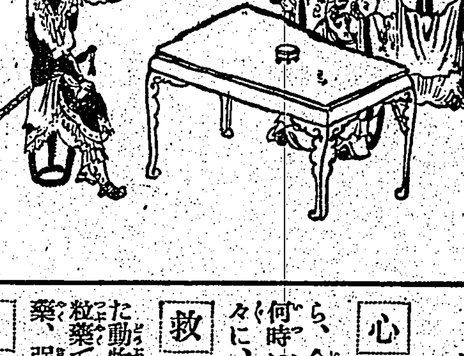

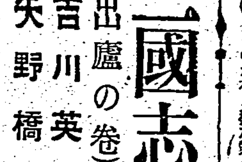

三國志
（出廬の卷）
（216）
吉川英治作
矢野橋村畫

秋雨の頃（四）

危險季節！
心臟病・肺・ろく膜に
新生の活力を與へ
芯から身體を丈夫にする
特種動物ホルモン療法を

心　臟や胸の丈夫でない方々の病狀が惡化する季節です。健康に見える人々にも身體に種々の變化の來る時ですから、今は、特に十分の手當と要愼が肝要です。心臟病などは、何時いのちとりの症狀に逢着するかしれません。さういふ方々に、今評判の皇漢精臍藥「救心」をお奬めいたします。

救　心は昔から「皇漢藥の寶」といはれ、皇漢藥中でも有名な高價藥雲南麝香や烏犀角、牛黃、熊膽、眞珠等の優れた動物ホルモンの生藥を主劑として最も效果的に配伍された小粒藥で、大名や武士、力士の印籠藥として何その時の救急氣附藥、强壯劑に珍重されたものです。

こ　の「救心」の諸成分はホルモン質の特長として、よく體內に吸收され弱つてゐる內臟組織へ働きかけ、機能の恢復を計り、血液に活力をつけ、病患部に隈なく手當しますから、動悸や息切れも鎭まり熱や咳、盜汗をとり體を芯から丈夫にし健康體を創ります。心臟や胸に弱りを感ずる方、食慾なく元氣ない方は是非一度「救心」の藥效をお試し下さい。
（目下救心試藥進呈中故スグ救心本舖へ御申込みアレ）

ねあせが止り、氣分がよくなる

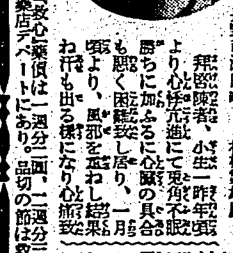

長野市深田町　村松榮雄殿
拜啓陳者、小生一昨年頃より心臟病に惱まされ居り候處、御送附の「救心」試藥に引續き當市長谷川藥局より「救心」を求め服用せしに、昨今は吾儕も頗る經過宜しく相成り、大いに喜び居り候（後略）

〔救心藥價は一週分一圓、二週分二圓五十錢、三週分三圓五十錢で、藥店デパートにあり。品切の節は救心本舖兵東京七二六番へ〕

救心のキキメある症狀
心臟の病で苦しむ人
肋膜や肺のよくない人
胃弱で食慾の進まぬ人
心臟弱く動悸や息切の人
胸が弱く熱やセキの出る人
盜汗で夜分ね苦しい人
神經痛で手足の痛む人
心臟脚氣で苦しむ人

特種動物精臍藥「救心」實驗試藥二日分
無代進呈

目下「救心」二日分と「心臟の手當と食養生」を一人一回限りハガキで御申込の方へ無代進呈致します。

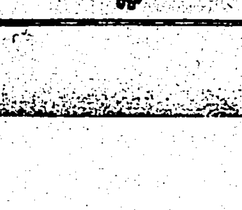

申込は　救心本舖
東京市京橋區西八丁堀二丁目十一
電話京橋二〇二番・九〇四番

我が軍の猛攻を恐れ 興化城の敵兵潰走

砲艦を始め多數の武器を鹵獲

食糧品の爭奪から

定安で遊撃隊と共匪が激戰

晴れの歸還勇士

熱誠な歡迎裡に〇〇へ

南署の興亞奉公日

華僑の招待所

新裝成つて店開き

本島の郵便貯金

日毎に益々着實な増加

獅頭山の尼さん

飯米を節約して恤兵金に獻納

明治會の神宮遙拜

所得調査委員會

新首都 南京を語る (3)

特派員 山加之助

傳統を誇る秦淮の畫舫は 夏を彩る華かな點景

目醒しい發展を示す歡樂街

飛火火災に對する 消火訓練を實施

けさ大正町を中心にして

五日に特別放送

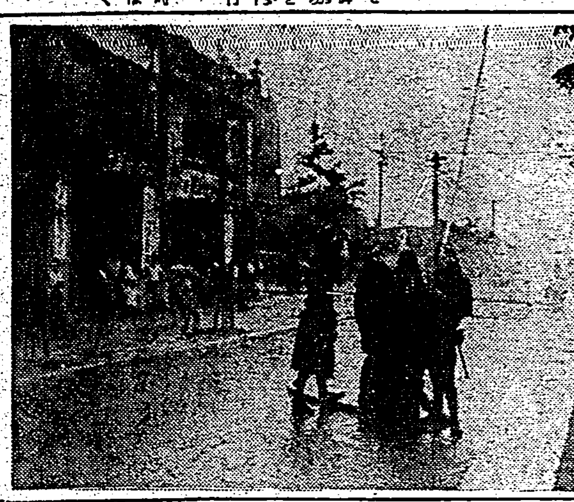

上海への渡航者

チフス豫防注射證明が必要

上海で始めて夏季時間採用

猫の手も借りたい 就職黄金時代來る！

技術者は初給最高百九十五圓

深刻な就職難に若いインテリ

除いて

有様で

ぶッつけ

歸還勇士の妻 遺兒達に理髪奉仕

銃後に咲く美談一つ

馳驅し 非常な

喰ふか喰はれるか

早慶戰火蓋を切る

交つて

破れる

早慶兩軍メンバー

山下の上告 棄却さる

コーイ氏怪盜に襲はる

待望の文化映畫 "南支那廣東"……

七日から公會堂で

今夜の放送

定期航空

あすの天氣

概況

臺北地方 北部地方 東部地方 西部地方 南部地方 澎湖地方 新南地方

今晩の映畫

◆大世界館 ◆第二世界館 ◆新世界館 ◆國際館 ◆タイゲキ ◆芳乃館

鐵屑回收

再發して三年の 腎臟病を治した

これは便利だ!!

臺日案内

書籍 全集買入 野田書房 / 全島中等學校入試問題集 文明堂 / ヨーロッパ精園 / 初歩の英語 / 醫院 性病科 永吉醫院 / 寫眞 印畫紙 / ８ミリヒルム / カメラ中古品高價買入 / 内地土産 木瓜 矢野商店 / 時計眼鏡 メガネは金光堂 / ラヂオ器械 ラヂオ十ケ月月賦 / 染物洗張 京染のせ / 洋服 婦人服地新揃 / 子供服 日進 / 夏の婦人服飾品 / 藥種商 肺炎 / 生研梅肉エキス / 梅肉X / 榮養血肉エキス / 神經痛に / 藥品と滋養劑は / 咽喉カタル イデユ / 肋膜 イデユ / 打撲症 イデユ / 淋巴腺炎イデユ / カリエスイデユ / 樂器 ピアノ中古買入 / 雜件 子供帽子なら村井 / 子供服なら村井 / シンガーミシン / 冷藏庫修繕 八木 / 冷藏庫修繕 / タワシ製造發賣

常盤土地住宅会社へ

仲介 土地家屋管理 店舗改造設計工 測量 施設建築設計工

本社・臺北市千歳町二ノ一一 電話五一七八・八〇六八番 支店・花蓮港住吉通り 電話七四七番

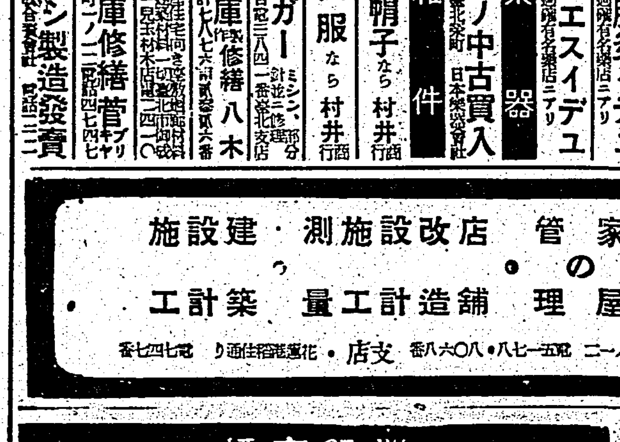

婦

腦下垂體は婦人病自然力の發生所で此所の働きを活潑にすると生きたホルモンが體内に滿ちてホルモン劑の使用よりも遙かに確實に婦人病が治ると云ふ事を學者

神經衰弱の季節（下）

戸外の運動が豫防になる

醫學博士　岡田道一

次に疲勞の問題ですが、一日中くなり、また長時間運動したりすると、精神が疲勞を覺えて來ます從つて仕事が能率的になりおひく順序を亂すやうな事になりますがこれは云ふ迄もなく疲勞が起つたので、精神と肉體とが疲勞した證據であります。

この疲勞した時に、休息しないで物を考へるとか、仕事をつづけるとかしますと、愈々神經衰弱となりますから、疲勞を恢復させるやうな方法をとらなくてはなりません、それには第一に睡眠をとることです。

睡眠によつて疲勞は完全に恢復されるので殊にこれから夏に向ふ時は、過度に働く人でなく、普通の働きをする婦人でも八時間は眠らなければなりません。

時々婦人達が氣晴らしなどと云つて、疲れを休めに活動寫眞を見るとか、芝居を見に行くとかしますが、あれは決してよいこととは申されません、本などを讀むのも同じで目をつからせるのでさけた方がよいでせう。

腦の衛生として必要な事は、仕事の轉換であります、一つの仕事ばかりを長く續けてゐると、疲勞を起す因でありますから、若し疲れたと思つたら、他の仕事をとり換へるやうにしなければなりません

しかしこれは單に仕事をとり換へたばかりで恢復するといふものではありません、少くとも、今までの仕事よりも、後にする仕事が容易でなくてはなりません、さうすれば、ことに轉換によつて恢復的に作用すると言ふことになります

共の他腦の衛生として運動といふことも必要であります、[illegible]ます。

る婦人が、ともすれば、神經質になつたり、神經衰弱になり易いのは運動不足の爲であります。

現代のやうに盛んに野外に出て運動をする人々に、さうした傾向が少いのは理由のあることでありませんし[illegible]

それで、なるべく、戸外に出て運動をはかることは、初夏に於ける神經衰弱の豫防となることを心にとめて頂きたいと思ひます。

野菜料理のコツ

皮を捨てるな、茹でこぼすな

食糧學校主事　井舟靜氷

食糧節約時代です。出來るだけお臺所から食物の屑を出さないとが、主婦の心がけであると共に食物に含まれてゐる大切な榮養素をそつくり活かして料理することは又主婦の何よりの自慢になることとです。そこで食物にはどんな榮養素があつて、どうすれば榮養素を逃さずに使へるか、野菜類のそれについて榮養食研究家井舟靜氷氏のお話に聽きませう。

合理的に食べば野菜類は茹でこぼさぬこと、煮すぎぬこと、皮をむかぬことの三つが榮養素を護る料理の三大法則ですが種類によつては茹でねばならぬ、皮はどうしても喰べられぬといふものがありますので、一々品物を擧げて見ませう。

大根……は消化酵素のヂアスターゼとヴイタミンCを多量に含んでゐて、葉と莖にはヴイタミンAがあり、特に根の方と皮にはヴイタミンCが最も多いのです。ヴイタミンは攝氏六五度以上に熱すると破壞されますので、先づ成べく生で食べることですが若布のときは皮をつけたまま、ただ表面に注意してよく洗ひ、出來るなら薄目のクロール石灰液につけるとよいでせう。葉は捨てずに漬物にしたり、汁物にしませう。

馬鈴薯……今から丁度新薯で喰べ時ですが芽にはソラニンといふ毒素がありますから必ずえぐりとる樣にし、皮は庖丁でなくと表皮の十五パーセントも失はれますから、蒸すなり、茹でるなりして爪先で薄皮をむくことです。薄皮だけですと一・五パーセント位の損失で濟みます。又タワシに水をつけてこすげても薄皮はむけます。アク出しは不經濟で折角の榮養素を水に吸はせることですから止めて、茹で汁も捨てず利用しませう。

人參……精力劑になる根とまで云はれる有難い物です。皮と肉との間に榮養素がありますから[illegible]

卵アリマス

"卵はあります、この通り"と食糧の豐富なことを自慢する英國（ロンドン所見）

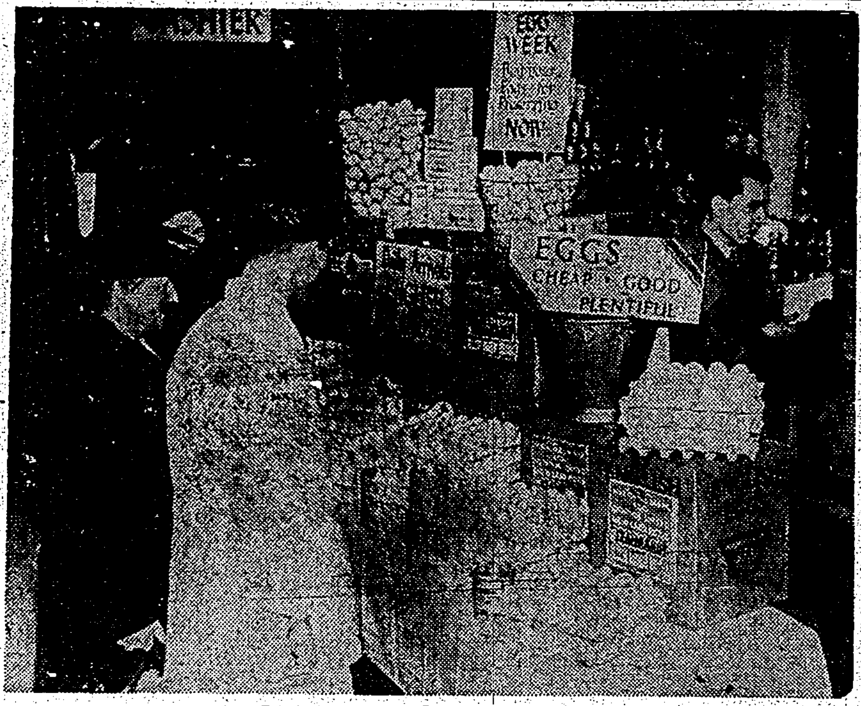

鐵屑回收

ベルリンでも鐵屑回收に鉄砲の國民が協力日に夜をついで持ち込む量の數知れず

連日の雨で増える子供の病氣（上）

[illegible]

ス・フもののお洗濯はこんな風に

日常着てゐる婦人服や子供服などで今ではス・フかス・フ入りが多いので、そのお洗濯の仕方に注意されたいと思ひます。之からは、汗をかいて汚れるので度々洗ふとどですから誤つた方法をとると、すぐいたみが目につきます、はじめアンモニア四五滴たらした水の中にすつぽりとつけて汗を拔きます次にマルセル石鹸液か水の中にとかした中でつかみ洗ひ、おし洗ひ、ふり洗ひ等いたします、別のタラヒに水をはつておいて、洗ひ終つたものを入れて、およがせておいて、手早くすすぎます、全部終つたら、薄い酢酸水を通して洗濯板かけに竿がへしてかけてダラ乾にいたします、これ等の洗濯ものは手早く乾かすことが何よりも肝腎で乾きましたら、裏から方にアイロンをかけて仕上げます

襟に汗にまみれた白いものは、夜やすむ前洗濯ソーダ紙卍大のもの二つ位とかした水の中にすつぼり浸し込んでおきます、翌朝汗のしみ出た黄色い水を捨てて新しい石鹸水の中でつかみ洗ひをし、十分すすいで、日光にあて乾かします、いきなり石鹸水の中に入れましても、汗の汚れは取れませんため石鹸の作用は半減されて、同日に仕上りません

うすくノリづけしたい場合は、濡れてゐる時につけますが、濃い必要のものは、乾いてからつけた方がノリの利きがよろしく經濟です（大野ヨタカ）

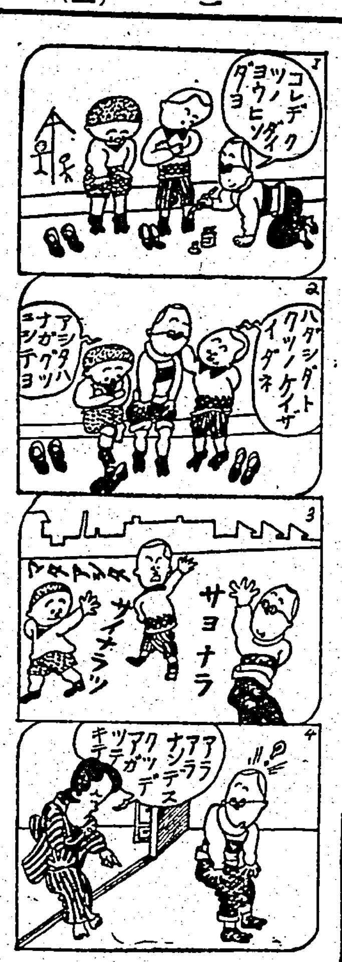

乳幼兒に與へる菓子や果物に就て（下）

一般に果物は幼兒にとつてよい食物です、果實の汁そのものが惡いと思はれるものは非常に少ないのです、大切なことは熟と腐敗の有無の問題でせう、良い果物だからといつて度を過ごせば惡いのですし、俗に惡いといはれてゐるものでも、新鮮な汁だけ適當に與へれば害はないのです、果實そのものでも殊に先づ茶菓を與へて量らせば一般的は少ない、只一般的に次のやうなものには注意することです、之とても新鮮なものを熟に汁だけ與へるなら害はないと思はれます

一、いたみ易いもの水蜜桃、びわ等ですがこれは特に新鮮なものを選んで與へます

二、核（種）の多いもの及び種をのみ込み易いもの葡萄、苺、西瓜、無花果、いちぢく等汁だけ又は種をとつて與へます

三、消化のわるいものざくろ、パイナップル等汁だけ調理します

四、栽培法で不潔になり易いもの地いちご等、よく洗ふか又は煮て與へます

四、酸味の強すぎるもの、又は成分の上からわるいもの梅類の位の多い梅類、澁柿、未熟なものは避けた方がよいのです

これから梅の時季になりますが、子供に梅の實を與へぬやうにすることです

次に、幼兒の飲料についてですが、これも以前は特に注意されたいと思ひます、一般に幼兒には、淡味の飲料が安全です、番茶、麥茶ましてうは、いつでも容易に用ひられます、病院などの飲用のがなければ生水でもよいでせう、ただあまり冷たいものを多量に飲ませることはよろしくありません、麥湯は多く用ひられて結構な飲料ですが、腐敗し易いのですから入物の洗浄等は注意を要します

興奮性飲料につきましては、その強さと量とが問題です、緑茶、紅茶などの淡いものを多少飲ませても害は認められませんが、その濃厚なものを多量與へることは有害です、一般に幼兒にかかる種のものを敢へて與へる必要は少しもないのです、アルコール性飲料を與へぬ事など勿論です

清涼飲料については炭酸のサイダー、レーロン、ソーダ水などを多少與へても幼兒に害を生ずるとは思はれませんが、一般に泡色したものは避けた方がよいでせう。

殊に飴菓子屋などで販賣する各種の下級飲料は衛生上極めて危險とはいへませんから飲用です、嗜好品として氷菓子類やさびなど絶對に幼兒に與へぬことです

消化不良を起さない樣にするには、第一に食事の時間を規則的にし、過食過飲を慎み調理材料は新しいものを選ぶこと、又風邪をひくとお腹に來易いので食物を嚙んで目にしてお腹を大切にします。食慾がない時など無理に食べさせる樣な事はいけませんし、又夕食後

主婦ノート

◇……かんざしの手入法

鼈甲のもの　は油がついても差支えないのですが、やはり、時々水で洗つて乾いた柔かい布で拭くやうにします。お湯を使ひますと質がもろくなりますから、湯は避けます。

象牙物　は良い石鹸で洗ふとき れいになりますが、ひどく汚れて黑くなつたときは、蠟紙で拭けばおちます。しかし、あまり度々すると質を損めます。

銀物　は汚れたとき、アルコールで拭くやうにします。

學童の結核患者數

小學校に通つてゐる兒童中結核に冒されてゐる者はかなりの數に上つてゐます。これは誠に寒心すべき現象で、第二國民たる兒童を結核から護り、これに冒されたものは早く治療方法を講ずるやうにしなくてはならないのでありますが、この現象は都會地に多いものでその數は次の統計に示すやうに相當の數です

	患者數	小學校兒童數
東京市	一三〇〇〇	八三一〇〇〇
大阪市	六〇〇〇	三六〇〇〇〇
名古屋市	二二七〇	一三〇〇〇〇
京都市	二三一〇	一五七〇〇〇
神戸市	二〇七〇	一一三〇〇〇
横濱市	一七〇〇	一四二〇〇〇
合計	二八〇〇〇	一七三〇〇〇〇

（昭和十三年度調）

林檎のパック

（モメ容美）

若い女性にこの季節から暑い頃へかけて出られたりお勸めしたいのは肌を上分に美しくする林檎のパックです。リンゴの皮を剝し、それと同量のメリケン粉をまぜ合せてドロドロくらゐのを作ります。お顏の方はよく洗つておいて、蒸しタオルをして置き、それから次の方は林檎のパックをのせて二十分から三十分、それからぬるいタオルでふきとるか、洗顏料で洗ひ、冷いタオルで三回位ふきとります。皮膚をひきしめます。後は普通の化粧水をつけておきますが、脂性の方はアストリンゼン・トーローションの方がよいでせう。これは皮膚を柔げると、脂肪を除き、効果も擧がります（ジュン・牛山）

臺北市内の腸チフス豫防注射（上）

第一回注射	第二回注射	施行場所
六月三日	六月十日	本町[illegible]
同月四日	同十一日	[illegible]
同五日	同十二日	[illegible]
同六日	同十三日	[illegible]
同七日	同十四日	[illegible]
同八日	同十五日	[illegible]

再發して三年の腎臟病を治した私の全快體驗談

埼玉縣　大島〇八氏談

[illegible]

膀胱カタルの放尿の痛みが

友人から聞いた家傳藥のお蔭で全く治り安心しました

神奈川縣　橋詰〇次氏談

[illegible]

膀胱の惡い血尿が止つて安心

茨城縣　菊地良〇氏談

[illegible]

尿がモレたが治つて喜ぶ

山形縣　中村〇次氏談

[illegible]

腎臟が惡くて直ぐ腫んだ私がスツカリ丈夫になりました

千葉縣　松本〇子樣談

[illegible]

膀胱カタルと腎臟病の名藥

豐山院事務所の家傳の秘劑

[illegible]

東京市本鄉區森川町百十一　製造本舖　豐山院事務所　振替東京七五二四八番

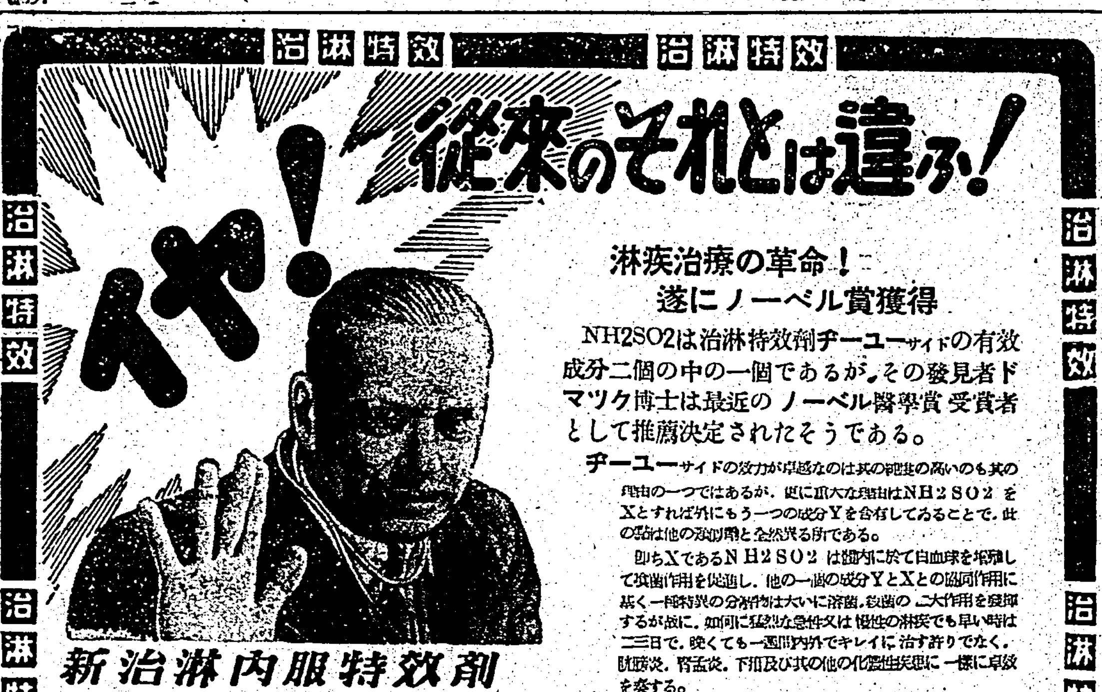

● 徹宵勤務！ ノーシン で引受けた！ ●

梅肉エキス

佐藤ライトのトイラ

本品は美味芳香にして萬人に適す、既利品は勿論、旅行必携、家庭常備の必需品であります

定價　一・〇〇　一・五〇　二・〇〇　五・〇〇

全國各藥店百貨店にあり

佐藤ライト商會

スナアソビ　グリコ　カイテ　ミル

手紙の書き方

これは便利だ!!

手紙が上手だと處世に便利ですが下手だと損をかく。本書は手紙の古い手紙から現代の新しい手紙を自由自在に書ける

定價　一圓廿錢

東京市下谷區　進文館

腦下垂體は婦人病自療力の發電所で此所の働きを活潑にすると生きたホルモンが體内に滿ちてホルモン劑の使用よりも遙かに確實に婦人病が治ると云ふ事を學者に依て實證されました。

「惠乃玉」に含有するクロロフィル・カリウム原子・ハロゲン等の特效成分は、腦下垂體の機能を活潑にしますから婦人病がグングン治り且つ女性美も增進されて其の效果は實に驚くべきものです。

藥價　五週間分一圓八〇錢　十週間分三圓五〇錢　廿週間分六圓五〇錢

東京・井之頭公園　合資會社　貴命堂

星そら (60)

……上原上映 毎日曜……

井伏鱒二 作
小林秀恒 畫

街そこの家(二)

杉野原氏と寒崎氏の仲は、益々とりかへしのつかないものになつてゐた。

寒崎氏は水上温泉から歸つて以來、三日間といふものは、女中たちに一さい口をきかなかつた。四日目のお茶すり遊吾が歸つてから初めて重々しく口をきいた。

「遊吾に、直ぐここに來いと云へ」

遊吾が直ぐに來ると、例によつて寒崎氏は命令的に云ひつけた。

「お前に云つて置く。今後、杉野原の娘と交際してはならんのだ。よいか、今後はよく注意せんければならん」

遊吾にはその命令の理由がわかつてゐるやうで、まだわかつてゐなかつた。四萬温泉で杉野原氏が足繁しく行つたり來たりして、それに若い女を連れてゐたといふ噂も、宿の女中の話でわかつてゐた。たぶん杉野原氏はその女を連れ、遊吾の父といつしよに上州方面の温泉に行つたものと推察できた。しかし老人同志その旅先きで、何が原因で不仲になつたのか想像がつきかねた。

遊吾が考へ込んでゐるので、寒崎氏はくり返して云つた。

「よいか……今後は斷じて交際してはならん。僕は、あの杉野原氏といふ男を信用せん……それに娘は、あの家の家風が氣にくはんのだ」

まことに亂暴な話である。初め、無理やり遊吾と加奈女を結婚させようとして、二人が親しくなると交際もしてはいけないと云ふ。遊吾はその理由をはつきり知りたいと思つたが、頑迷な父が何と云ふか先づ遠まはしに訊ねてみた。さりげなく云つたのである。

「お父さん、今度の旅行はいかがでした……三人旅は、不仲になると云ひますが、四人旅なら、喧嘩なんかないと云ふことですけれどね…」

寒崎氏は思はず目を丸くした。さては杉野原の娘からきいて遊吾は知つてゐるのだと思つた。

「さうか、お前は杉野原の娘からきいたのだな」

寒崎氏は倅の前で悪びれないで云つた。

「四人旅でも、相手次第では仲が悪くなる。僕は、第一、杉野原の囲つてゐるあの女を好かん。先づ意地汚い。從つて、あのやうな女を囲つてゐる杉野原を好かん……あるからと云つて、そのやうなことになる。お前はおそらく、杉野原の娘に會いたらう。確かに僕は、杉野原を水上温泉に置いてけぼりにした。しかし杉野原の娘に對する仕打ちは、言語同斷であつた……」

「同感だ、娘も同感だ」

加奈女まで同感だと云ふのである。

「僕は、よくそのこと承知した。あの醫ひ者は、僕のことを、よいよいの老ぼれと罵しやうた。また僕の秘密のことを、自分と云うた。傍若無人とは、このことだ」

遊吾には、老人同志の不仲になつた大體の輪廓がわかつて來た。

「しかし、なぜ杉野原さんの……その女のひとが、お父さんを罵倒したんでせう」

「それが、杉野原が矢張り同感でた。

「もう結構です、お父さん……」

遊吾は父の詳しい説明を遮げた。まるで老人同志の喧嘩の相打ちでも見せられるやうな氣持がした。何か醜悪な感じが胸を衝いて來た。

遊吾が座を立つと、寒崎氏は追ひすがるやうに云つた。

「當分お前は、從來のままでもよい。ただあの娘とだけは、交際してはならん。よいかね……」

遊吾は誰にも顔を合はせたくない氣持で、その部屋から出て行つた。

銀幕に描く

往年の興行的價値 (二)

植原路郎

化けたり！歡樂境

さて、千日前は大阪の歡樂境であるが、凄愴の血腥い風が吹いてゐた頃には、刑場と火葬場と墓場とであつたと消息通は傳へてゐるが、これが轉落の傾斜と共に火葬場と墓場とは阿部野へ追ひまくられて、その附近一帶は二輪加、講談、落語、女義太夫、浪花節、ヘラヘラ踊り、娘芝居に女角力、海女の水中藝やさてはまた猿芝居と各種曲藝、水藝やら犬の藝當、新内といふ風に諸藝見世物一際に呼び寄せ眞ましく、ぞくぞく、ミセモノ・オン・パレードいとも騷々しいまでも賑やかな興行街と化したのである。かかる折柄、大蛇の見世物の中に

してしまつた。そして幾多の霧の命を風雨にさらした刑場の跡は時世の移り變りと共に、誰しも想像さへもしなかつた歡樂境へ方向を變へて行つたのである。奥田次郎夫婦、しかもおかみさんのふみ女は相當の由緒家族であつたことは、これまで種々のものに紹介されたやうだが、千日前整地整理の後始末の一切を引受けてその後ち、小屋掛の經營を開拓したといふ話がある。が、やがて明治十七八年頃から純然たる興行街と化し、日清、日露の役を經ていよいよ歡樂境としての形を備へるに至つたと風俗研究家は述べてゐる

ここも墓場跡

新京極—いはずと知れた京都の盛り場であるが、これまた明治維新前までは、寺町の名の示すが如く寺と墓場、久しく荒廢したこの土地をしかも更に東京へ御遷都後の京洛都後の京洛の衰微を防ぎ、一陽の活路を與へようと企畫したのは槇村京都府知事であつたしかも活動寫眞渡來の前年、即ち明治二十八年にはなかなか賑やかな盛り場と化したのである

外來奇蹟の登場

・明治初年の掛井座は新設して遊藝座と改稱し、日清戰爭の戰爭物たる壯士芝居、川上音二郎一派の舞臺となり、寒菊座には女歌舞伎の賑やかな舞臺を見せるとい……

人氣者ダグの映畫全集完成

その作品の面白さと人柄のよさで世界のファンに愛しまれてゐたダグラス・フェアバンクスが急逝してから早くも年餘になるが、彼の想ひ出の映畫集が製作されて世界のファンに捧げられようとしてゐる。これは昨夏「自分は既にキヤメラの前に立つ意思はなく、又自分の作品の版權は既に各社から離れてゐる」といふ點からダグラス自身が彼の各作品百七十萬呎のフイルムを集め紐育のモダーン・フイルム・アート圖書館に寄贈したものを同圖書館が人氣程度に整理編輯した「故ダグラス・フェアバンクスの生涯」で、一九一五年の彼の初期作品からはじまり「三銃士」「ドンQ」「バグダッドの盗賊」等代表作の優秀場面を挿入し一九三二年の「ロビンソン・クルーソー」で終つてゐる。此の作品は五月同國藝術映畫協會に本年度の各方面の名士を招待し華々しく公開された上同圖書館に永久に保存されることになつたが、當事者は、アメリカ以外の國でも映畫公共團體の手で非營利事業として公開されるならこの複製フイルムを分讓すると語つてゐる

南旺新映畫 幡隨院長兵衛

(演出 千葉泰樹　撮影 中井朝一)

配役

- 松平伊豆守　汐見洋
- 幡隨院長兵衛　河原崎長十郎
- 女房お金　山岸しづ江
- 水野十郎左衛門　中村翫右衛門

慶應—寛永三年、江戸城は毅然として諸國を睥睨してゐた、德川封建政治は着々と成果を收めて人心定まつた如く見え、武家の興隆、文化の進展は著しく大江戸は殷賑をきはめた。まだ内容の擾亂に至らざる過渡期の矛盾相剋はまぬがれず、譜代大名と外様大名との軋轢といふ大きな問題にからんで、風雲に地に墮ちた武士階級と新興の勢力伸るべからざる町人階級の對立は、都市の繁盛に伴つてますます深刻な世相となつて表面に押し出されて來た。

殊に名門を笠に着て、公儀の威光を無視する旗本の暴状は目に餘つた。水野十郎左衛門を首領とする神祇組を始めとして、白柄組、金箔組など徒黨を組んでいたづらに事を構へ、町方の迷惑は言語に絶した。

幡隨院長兵衛を元締とする町奴は、いつまでも彼等の横暴に盲從してゐることはできなかつた。慨然として起つた旗本と町奴との對立は、腰を切つて際限する危機に逢着した。しかし時勢を冷靜に洞察する聰明智の長兵衛は、いきり立つ身内の者達をじつと押へながら、その時期を待つた。

ある日、その德望を慕つて、志を抱いた浪人藤枝外記が長兵衛を訪ね、軍を勸めて功勞を經驗した。長兵衛は浪人の昔のあるところはよく解るのだつたが、しかし現在、身内若干二千人を超えるほどのものを抱へた責任の重い立場を考へると、輕々しく政治向きの渦中に巻き込まれることはできなかつた。協すあるべきところは他にあると長兵衛は固く決心してゐたのである。身を挺す所もない浪人藤枝を長兵衛はもつてかくまうたが決して由比正雪と糸を引く策謀の運動には直接參加はできなかつたのである。

そんな矢先、或る日、十郎左衛門は下城の折柄、槍持を十五兩二人扶持で召抱へるといふ黒田邸の立札を見た。日頃、田舎大名と輕蔑してゐた黒田家が槍持を法外の高祿で召抱へるのを小生意氣に思つたのであつた。どう考へても……と、十郎左衛門は心中何事か謀らんだのであつた。

十郎左衛門が奴姿に身を變へて黒田家にのり込んだのは數日の後であつた。十郎左衛門とは露知らぬ黒田家大頭は優れたその技倆に感服し召抱へる事となつた。十郎左衛門にとつては容く思ふ壺で、長兵衛の名を騙つて十四兩借り受けした上、神祇組の酒興費にしてしまつた。ものの見事に騙られた黒田家大頭は、お家の大事を思つて秘そかに長兵衛の所へ其の解決を依頼しに行つた。

長兵衛にとつては痛恨であつた。十郎左衛門が「十四兩欲しいばかりで騙りはしねえ、外様の黒田様に對するいやがらせもあらう、又それがもとで町奴に内輪もめでも起す」腹でゐる魂膽はよく讀めるのである。しかし、十郎左衛門が怖ろしくて、辭退したと云はれるのは男の面目上堪まらない。長兵衛は心よく引受けた。このことあつて以來、旗本と町奴の小競合ひは絶え間なく起り、長兵衛はやがて護發すべき頂點も最近に迫つたことを思つた。

由比正雪に對立して睨み合ふ旗本と町奴の中をさらに拍車かける事件が起つたのは、その後間もない頃であつた。花見盛所で町奴は、人垣をかき分けつつ「寛藤々々」と呼ぶ野犬の走り行く、その方をみれば、神祇組の一人大久保彦六が町人を相手どつて無理難題の喧嘩である。生一本な唐犬は見るにみかねて、群衆にまじつて大久保へ礫を投げた。後にそのことが發覺するや十郎左衛門は、神祇組一同に「唐犬をぶち斬れ！」と命じ、いきり立つ旗本の面々を……。そして、つひに山村座に於て旗本と町奴とは正面衝突した。その場は一時それでをさまつたやうなものの仕返しはまぬがれないものと町奴全部は覺悟してゐた。

間もなく十郎左衛門の用人保昌庄左衛門が使となつて、長兵衛を訪れた。「旗本と町奴ら町奴仲間との間に兎角イザコザの多い折柄、もしやこの事なことでいよいよもつれが悪しくてはと主人も大變心配致しをるところ、一つには、その仲直りのため、二つには御昵懇の折を得たく」と空々しい口上をもつて會見を申込んで來た。

長兵衛は今こそ、この身體をすつぱり投げ出して事にぶつかる時だと決心した。「伊達で死にに行くほど長兵衛は馬鹿ぢやねえぞ。仲間のためにも、家業のためにも世間やお上の迷惑まで考へ抜いた揚げ句、俺の行く所は一本しきや無えんだ。俺一人の名前や意地など安を喰へだ」と言つて、後につづかうとする身内の者達を強く押へ、女房お金の心配して、伽羅の香り高き紋服に身裝を整へ、一人悠々しく駕籠に乘つた。ぐつと深く腕組した長兵衛の耳には愛兒長松が日頃諳誦の效果で廻らぬ舌で素讀してゐた論語の一節「子曰ク朝ニ道ヲ聞ケバ夕ニ死ストモ可ナリ」の可憐な聲が今更強く蘇つてくるのだつた。

臨時棋戰 (本社主催)

△七段 梶一郎　先▲七段 建部和歌夫

(第一局ノ九)(圖は五四金迄の局面)

	九	八	七	六	五	四	三	二	一
一	△香						△金	△桂	△香
二						△飛	△王	△銀	
三	△歩		△桂					△歩	△歩
四					△金		歩	銀	
五		△歩			△歩	△銀	馬		
六			歩	歩					
七	歩	歩	銀	金	歩			飛	歩
八			玉						
九	香	桂		金			[illegible]	桂	香

△梶(持駒)歩歩歩　▲建部(持駒)歩歩歩

▲四三歩(三分)　△同 飛(三分)
▲六二馬(二分)　△四九馬(九分)
▲二六飛(二分)　△八六歩(三分)
▲同 歩(二分)　△八五歩(三分)

指手八〇手　持時間各十一時間
消費時間 ▲五時間三二分 △三時間四七分

しのびよる夕陰

觀戰記 八段 坂口允彦

一歩を摑んだ建部七段は何處へ打つたら、二四歩か、非ず、ちよんと銀飛の頭へ四三歩と叩いたものである。二四歩の手もない事はないのだが、二四歩、同歩、二三歩、同銀、二四銀で折角の銀の惡形をわざわざこちらから直してやる様なものだ

この四三歩の程妙さに及ぶ手もない、同飛と取らせておいて、建部七段は六二馬と飛び込んだ、斯うして置けば、五二馬や四四歩や、種々な攻めが殘つてゐる

後手八六歩を持されたたと梶七段も小首を捻つて考へてゐたが「ええやつちまへ」と、四九馬と銀飛に寄て、敵の二六飛を見るや直ちにと云ひ度いがここで又三十八分の相當長い考慮をはらつて、八六歩と突掛けた、梶七段としては讀んでゐたらうが難しい勝負處だけに、尚一層の檢討を重ねたものだらう

此處は建部七段としても同歩と取る一手である、何故と云つて此處で同銀では八八歩と打たれて惡いからである、斯うして否應なしの同歩から、更に八五歩と繼歩の攻めである

建部君も相當に忙しくなつた同歩は無論、同桂と跳ねられて來て惡いが、此際攻め合ふなら何處から行くか

長い初夏の日も、もう傾いて、しのびやかに夕陰がしのび寄る、白皙の建部君の貌も、思ひなしか稍々蒼白く凝つと考へ込んで其の額に薄い汗が滲み出してゐる

木村名人講評

先手四三金は指過ぎである。ここは六八金と締まれば、敵王は二二銀といふ所謂惡形の状態であるから、決戰となれば恐らく有利に展開しよう

後手八六歩の突き捨てで、八五歩打の攻めは、四九馬の活躍を計つて、恐るべき決戰の筋を知つてゐる。勿論自玉の良い現狀では、一手に大悪手であらうが

農村、工場に奬め度い 勤勞者だけの芝居

これまで農村でも、工場でも勤勞者を慰安させ、同時にその慰安を豊かにする健全な娯樂が殆どなかつた爲、勤勞者の多くは自分を腐らせたり、無意味な酒色に溺れる、といふ傾向が強かつたのですが、これは國民精神總動員の叫ばれてゐる今日決して見逃しておけるものではありません。それで何とかして解決せねばならぬ問題です

この見地から協調會ではこの程勤勞者演劇研究會を設立し、演劇によつて勤勞者の教養を高めると共に協同精神の涵養に努め生活の醇化を圖ることになりました

[illegible]してゐるのですが、農村方面では既に地方の篤志家によつてボツボツ演劇のやうなものが出來てゐますから、産業組合などがこれを助長したらいいと思ひます。農村でも工場でも、勤勞者に演劇を見せるためには既成の劇團を利用する方法と勤勞者自身の手で劇團を作らせそれを公演する方法がありますが後者の方が遙かに效果的ですからそれによつた方が良いと思ひます、といふ譯は後者の場合だと自分の知つてゐる人が脚本を書いたり演出したり、俳優になつたりしますので、觀る人も面白味が倍加されるからです、我々の演劇研究會もこの方法を主とし既成の劇團を持ち込むことは特に面白いものがあつたやうな場合にやりたいと思つてゐます

では、勤勞者自身の劇團にはどのやうな内容の脚本を、どのやうにして演出させたら良いかといふことになりますが、脚本はまづ面白くなくてはなりません、といつてもふざけきつたものや、お說教的なものではなく、喜劇でも悲劇でも良い、後味が惡くない程度の面白さ、しかもなほその面白さの中に勤勞者の教養に役立つものを盛つたものでなくてはならないのです

しかし教訓々々といつて始めから終りまでお說教を繰りかへしたら面白くないものは絶對にいけません、またインテリには面白いものでも、勤勞に寂と接したことのない大衆には難かしいものはいけませんから出來るだけ平易なものを選ぶことです(これは低俗といふ意味ではありません)この爲めには始めは勤勞者の生活と直接關係のない内容のものでも、人口に膾炙してゐる脚本を選んで演出させ、その中にだんだん勤勞者の生活を向上させるに役立つものを選んだら良いと思ひます、例へば農村ならば、今叫ばれてゐる集團勤勞、作業疎勞がどうして必要かといふことを巧に認識させるといふ風にです

演出は素人の指導者のやうな人がやつた方がいいのですが、それには專門家から色々意見を聞くことが必要です、また勤勞の仕事は照明一つでも重要な意味を持つてゐることを觀客に認識させることは最も大切なことです(協調會[illegible]談)

吉田奈良丸孃 櫻武子孃

榮座で開演

女流浪曲界の新進花形として好評を博してゐる吉田奈良丸孃と櫻武子孃の合同大一座はいよいよ二日[illegible]丸にて神戸出帆六日より榮座で開演することになつた。主なる出演者と初日の讀みものは

- 松坂城の月　櫻武子
- 快傑鼠小僧　京山玉昇
- 涙の利根川　櫻富士子
- 鼠小僧次郎吉　日吉川秋月
- 新曲軍馬の勝栗　櫻武子
- 近世力士傳　[illegible]亭鶴松
- 遠山櫻　吉田奈良丸

(寫眞は櫻武子孃)

六月の園藝

雨のため園藝も思ふにまかせぬやうになるので、初夏の中に早く手配しておかねばなりません

草花　前の月につづいて、春播草花類の苗を花壇なり、鉢なりに定植する他、移植するものは早く手配してのものを移植して置く要がありませんから必要に應じて適當に移植します また定植します

球根の掘上げ時期　先月來落花後の晩花、中葉、院茸等をして既に熟した秋植球根、ヒヤシンス、クローカス、水仙類、アネモネ、フリージヤ等は葉先がまだ少し綠黄色を帶びてゐる間に掘上げ、風通しのよいところに並べて日陰干しにし、秋の植付け期まで風通しのよい暗くて乾燥した場所に貯藏しておきます

球根を掘上げる際注意すべきことはなるべく晴天續きの日に掘ることと掘疵したり傷めたりすることのないやうに丁寧に掘上げることと及び一品種毎に掘上げて整理し名札をつけて品種の混雜不明等のないやうにすることです

挿木　梅雨季は最も挿し木の活着し易い時ですから大菊を初めダリヤ、コスモス、金魚草、フニーシヤ、ゼラニーム等の草木類、皐月、アザレヤ、梅、沈丁花、山茶花、木瓜、千兩、萬兩、梔子等の常綠花木類、その他一般の落葉花木類の挿し木を行ひます挿し方は草花は一般に砂挿しとし花木類は赤土を篩く練つて團子狀にしたものを挿穗につける玉挿しとして床挿しにします

その他、朝顔など草花類の摘心、秋播草花類の播種したものの採種など短期間に忙しくいたさねばなりません

台日俳壇

課題「驟雨」(二)　選

エンヂンの音も遠くに白い雨　臺北市 山田 香船

河船、飛行場、工場等のどれでもよい、私達がそこにあつて夕立を見てゐると想像すれば、この句の感じが味へる(後略)

俄か雨犬まで軒へ宿を取り　臺北市 源 [illegible]

句主としては宿を取りに自信をもつてゐるのであらうが、聊か奇矯に過ぎる感がないでもない

驟雨逢ひ布團冠る遊山舟　臺北市 山村 圓子

「牛方の締めて行く晩田」の[illegible]寄席にしても適用にまとまつて居る

スコールは錦竹桿もあると言ひ　臺北市 耶 枝

斯ういふ誇張は罪がない、そしてその馬鹿々々しさに、失笑させられる

軒下に雨を待つ間の見知り越し　臺北市 哲 治

愛をかけて近附けば雨宿りの無聊も慰められるが、お互ひに目禮をする程度ではさうもいくまいが、何となく親しくはなる

神妙に並び立ちたる雨宿り　臺北市 [illegible] 翠

しぶきを避けると何うしても神妙に控へてる格様になる、所謂寫生吟としてよい摑み所である(後略)

兩足の見える舗道の俄雨　臺北市 小川 信三

大粒の奴だつたら『あれが雨足といふものかしら』と暫しは見とれる場合がある

驟雨旅の宿にて子を思ふ　臺中市 吉[illegible]二

親の心としてはほんの僅かな間の出來事にても、子供を思ひ出すものである、この泌々とした味を持ち續ければ、旅の恥は搔き捨てなどといふことはあるまいか…(後略)

驟雨訪を明日へ置いて立ち　臺南市 中田 水草

『驟雨にならないうちに…』といふので、咽をあたふた繕ふ年寄を思ひ出すことができる

濡らすだけ濡らしてをいて驟雨逃げ　臺北市 春 江

夕立のそれは濡らすだけのやうにも思はれるし、又洗ふだけと見る人もあらう、驟雨が逃げて行つたといふ見方もよい

驟雨なにさり邪魔をごつかせ　臺北市 茅野 [illegible]子

家中で催した折角のハイキングを、ほんとうに憎い夕立たつたらありやあしない

『オリンピア』文部省推薦となる

東和商事提供「オリンピア」第一部「民族の祭典」は今回文部省の推薦映畫となつた、本年度の推薦外國映畫としては「最後の一兵まで」「ロビン・フッドの冒險」に次ぐ三本目であるが長篇記錄映畫としての推薦は同映畫が最初である

夕刊經濟欄

臺北商工會議所の南支經濟視察團

木村副會頭以下一行五名　五日厦門と汕頭へ

臺北商工會議所では日支の親善並に臺灣と南支との經濟提携を圖り、彼我の貿易振興に資する目的にて南支經濟視察團を組織南支の經濟視察を行ふこととなり本月五日基隆出帆香港丸にて厦門、汕頭に向ふ由、一行は

副會頭木村泰治、工業部長重田榮治、議員神木文郎、同許智貴、主事花木伯貞

の五氏で六日厦門着、七日同地發、八日汕頭着、十日同地發、十三日臺北着の豫定、尚第二回視察團は廣東及び海南島を視察することになつてゐる

日鑛臺灣支社異動

四月に逝去した日本鑛業臺灣支社竹東油業所長杉本金太郎氏の後任として北海道天鹽の同社油田探鑛所長荻野龍五郎氏が任命され一日大和丸にて渡臺した、尚之と共に竹東油業所大長六角兵吉氏が臺灣支社鑛務課長となつたが此の鑛務課長は從來臺灣支社長三毛菊次郎氏が兼務してゐたもので今度六角氏が專任課長となつたわけである

商況(一日)

東京銀行實株

正金	一三〇、〇	[illegible]
臺銀	一二五、〇	[illegible]
勸銀	[illegible]	[illegible]
興銀	一〇〇、〇	[illegible]

東京國債前場

甲五	一〇六、九〇	[illegible]
二、四	一〇六、九〇	[illegible]
米六半	[illegible]	[illegible]
米五半	[illegible]	[illegible]

東京短期前場

	寄	引	高	安
東新	一三六一	[illegible]	[illegible]	[illegible]
大新	一六九九	[illegible]	[illegible]	[illegible]
鐘新	一六二三	[illegible]	[illegible]	[illegible]
郵船	一〇三四	[illegible]	[illegible]	[illegible]
郵新	八六六	[illegible]	[illegible]	[illegible]
東工	八一一	[illegible]	[illegible]	[illegible]
日石	八五	[illegible]	[illegible]	[illegible]
日立	八七〇	[illegible]	[illegible]	[illegible]
満業	七四七	[illegible]	[illegible]	[illegible]
鋼管	八二九	[illegible]	[illegible]	[illegible]
小倉鋼	七三〇	[illegible]	[illegible]	[illegible]
東電	六四七	[illegible]	[illegible]	[illegible]
満鐵	七七五	[illegible]	[illegible]	[illegible]
北炭	[illegible]	[illegible]	[illegible]	[illegible]
日糖新	[illegible]	[illegible]	[illegible]	[illegible]
曹達	七八二	[illegible]	[illegible]	[illegible]
日窒	六五五	[illegible]	[illegible]	[illegible]
麥酒新	三五九	[illegible]	[illegible]	[illegible]
水産新	六〇八	[illegible]	[illegible]	[illegible]
ラサ	七六〇	[illegible]	[illegible]	[illegible]

東京短期取組合

新東	[illegible]
満業	[illegible]
新東・南・鐘・合計	[illegible]

東京長期前場

富士紡	六九、九	同新	三七、七
鐘紡	一五九、五	同新	一〇一、九
日清紡	九九、〇	片倉	三五、八
帝人	一二一、五	同新	一〇六、三
倉絹新	六〇、三	東レ新	八八、一
洋紡工	六一、二	同新	四九、二
大東紡	五四、七	同新	三三、五
帝紡	九四、九	東電	六五、二
鹽糖	七七、三	同新	二七、七
[illegible]糖新	五八、六	帝糖	七七、〇
沖洸糖	三四、四	窒素	七四、五
電化	六八、二	同新	二六、九
日鑛	七八、七	同新	六二、四
満業	七四、九	同新	六三、〇
東株	一三六、七	松竹新	一三六、七
商船	一〇〇、〇	同新	七一、三
石川島	七八、四	新潟	九四、二
浦賀	九〇、九	同新	七八、五
日本工	七九、五	日立	八七、九
池貝	九二、五	日製鋼	四五、二
昭電	六三、〇	同新	九九、〇
鋼管	八〇、五	日製鋼	七八、一
小倉鋼	七〇、五	同新	四一、三
神戸鋼	七七、〇	同新	六四、三
同二新	二五、三	同新	三三、二
淺野	五六、二	地鐵新	三三、〇
満鐵	七〇、一	同新	四三、二
東拓	六八、五	同新	五二、二
秋木	七〇、〇	大日電	六九、七
ラサ	六九、三	火災	五二、六
油脂	七二、〇	同新	二八、五

東京長期總取組

合計	一、八〇七、四四〇株
中限	三九〇、〇〇〇株
先限	[illegible]

大阪短期前場

	寄	引	高	安
日魯	七二八	[illegible]	[illegible]	[illegible]
水産新	六一〇	[illegible]	[illegible]	[illegible]
日石	七九八	[illegible]	[illegible]	[illegible]
日立	八六九	[illegible]	[illegible]	[illegible]
鋼管	八三一	[illegible]	[illegible]	[illegible]
満業	七四八	[illegible]	[illegible]	[illegible]
商船	[illegible]	[illegible]	[illegible]	[illegible]
郵船	一〇二三	[illegible]	[illegible]	[illegible]
倉絹新	六〇九	[illegible]	[illegible]	[illegible]
帝新	一〇五〇	[illegible]	[illegible]	[illegible]
帝人	一二三一	[illegible]	[illegible]	[illegible]
東新	一三六三	[illegible]	[illegible]	[illegible]
宇電	[illegible]	[illegible]	[illegible]	[illegible]
東電	[illegible]	[illegible]	[illegible]	[illegible]
日穀	[illegible]	[illegible]	[illegible]	[illegible]
満鐵	七七二	[illegible]	[illegible]	[illegible]
日窒	六六二	[illegible]	[illegible]	[illegible]
ラサ	七六二	[illegible]	[illegible]	[illegible]
窒素	九四一	[illegible]	[illegible]	[illegible]
東レ新	八七一	[illegible]	[illegible]	[illegible]
日レ	[illegible]	[illegible]	[illegible]	[illegible]
鐘新	一六三九	[illegible]	[illegible]	[illegible]
鐘新	一〇二四	[illegible]	[illegible]	[illegible]
東新	一八二五	[illegible]	[illegible]	[illegible]
日鑛	七八九	[illegible]	[illegible]	[illegible]
大新	七四八	[illegible]	[illegible]	[illegible]
大新	七〇二	六九九	七〇四	六九八

大阪長期前場

	寄	引
大株	[illegible]	七五、九
大新	[illegible]	[illegible]

横濱生糸前場

	寄	引
六月限	一五一八	一五一一
七月限	一五五七	[illegible]
八月限	一五四一	[illegible]
十月限	一五四九	[illegible]
一月限	一五一八	[illegible]

大阪棉花前場

六月限	六六、〇〇
七月限	六六、〇〇

株式社債

スチール株	四六弗八分七
アナコンダ株	二二弗八分七
工業株卅種平均	一一六弗二二仙
英電五分半利	不申
日本公債六分半	七七弗四分一

爲替

米英クロス	三弗二三仙四分三
米日	二三弗四七仙
米支	五弗五五仙
米佛	一仙八三、四分一
英日	一志〇五片一六分一三
英支	四片八分五
英佛	一七六法五〇
英米	四弗〇二仙五〇

金塊

倫敦市中値	八磅〇八志
紐育買上値	三五弗

銀塊

倫敦現物	二一片一六分一
先物	二一片一六分三
孟買現物	六一留比一六分一三
紐育買上値	三五仙八分一

棉花

紐育定期先物	九仙四〇
現物	一〇仙二一〇
米棉前日比較邦貨換算	一圓一四錢安
印棉 同右	二一錢高

生絲

紐育定期先限	二弗五一仙

小麥

シカゴ定期七月限	八一仙八分三
九月限	八二仙四分三
十二月限	八二仙二分一

砂糖

玖瑪當月積	一仙一六分一三
紐育四號品七月限	一仙二六
九月限	一仙二一半
十一月限	一仙二三

大豆

倫敦先限	一四磅一〇志

神戸爲替

對米(賣)	二三弗一六分七
(買)	二三弗三分一五
對英(賣)	一志〇五片八分三
(買)	一志〇五片八分五

正金建値

對米	二三弗一六分七
對英	一志〇五片八分三

高率性能元 淋病化學療法劑

淋病 治療の能率を高めた短期療法

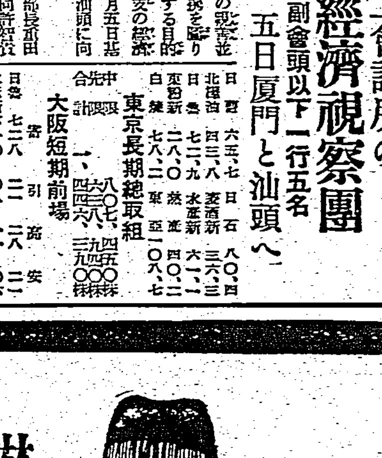

淋病

淋病治療に定評ある二つの化學物質

スルフアミン(一基性)及ヂメチールアミド(二基性)の化學合成劑の研究は、最初ドイツに起り、次いでフランスに特に實驗的方面の多くの業績となつて現れ、既に我國に於ても、前者は急性淋病の治療に獨自の効果をふるひ、後者は慢性特に時日を經たる症状程最効果的として、專門家の實驗的結論であるばかりでなく、一般の人々の治療上に現れた定評であります。

苦心研究による新組織を以て最高度の作用

劑は、急性及慢性淋病に對し一基二基の各定評ある化學作用を發揮する一方、互に相異せる長所は新組織を以て協力するため最高度の化學作用を現し出す故効果は獨自にして、急性慢性の淋疾全般と急治の困難な女子淋疾とに、更に治療期を短縮せしめたのであります。化學療法劑の全性能を遺憾なく引き出しこの理想の線に到達せしめたる處に、本劑の特色があります。

認定された、淋菌に對する一基性、二基性化學合成劑の各々特長ある成分を相合せ相結び、新組織を構成して、この協力を以て作用の增强を計り、また淋疾全般の治療を一劑で完了する爲に、茲に組成内服ケンゴールの創製を見たのであります。

實に治療力は十倍

即ち、一基性又は二基性化學合成物を單一に使用した時、各成分の作用は10の力より期待出來ないのでありますが、本劑はその組成たる二種の化合物によつて藥物增强作用の原理に基き10×10＝100と云ふ實に10倍の新作用を發する故治療の最高度を特長とするのであります。

淋病 内服

ケンゴール

化学作用の活用で短日に治癒へ

内服ケンゴール獨特の協力的組織により發生する治淋作用は淋巴液を通じ尿路に强力に集中して、比較的淺部に散在せる急性と、長期潜伏する慢性淋菌の何れをも死滅せしめ、疼痛分泌物を止め、治癒の證明たる尿の清澄を短日に終了し、よつて患者の自覺的、他覺的症狀を全く解放するのであります。本劑は實にこの化學物質の作用を高度に活用した淋疾の最短期療法として、遂く類似劑を引き離した獨自の路をひらいたのであります

治療上有力なる 三・四服用法

本劑は最有力的作用を以て治療を遺憾なからしめる目的から三・四服用法を治療基準とす。即ち、一日三回、一回六錠を服用した後四日間休藥する計七日間を1クールとしたのでありま す。急性は七日1クール、時日を經たる症狀は2クール以上を以て治療繰返へすを好適とします。

副作用は發生しない

本劑の組成せる二種の化合物は何れも國際的に認められた化學物質にして、精密操作を經たる純精品なる故、頭重耳鳴惡心、惡寒、唾液分泌の增加、胃部の異樣感等副作用は全然認めないのであります。

治療費の負擔は輕少

本劑は二種の化學物質の長所を協力せしめて急性慢性の治療を一劑で完了する故、無駄を省略し、且自家製劑なる故、最低の治療費しか要しない、極めて輕少な負擔で充分治療出來るのであります。

適應症 男女

淋疾 急性慢性・女子淋疾・淋毒性攝護腺炎・副睾丸炎・關節炎・膀胱炎・腎盂炎・其他の化膿性疾患全般

購求御注意(特に藥店でお求めの際は)

本劑は二種の化合物の組成を以て藥物增强作用の原理により高度の作用を發する獨自の製劑であるから代用品は絕對に無い。藥店でお求めの際は必ず「内服ケンゴール」と御指定乞ふ。

藥價	
1クール(54錠)	一円五十錢
2クール(108錠)	二円八十錢
4クール(216錠)	五円三十錢
病院大量用(500錠)	十二円

說明書無代進呈

東京市芝區通新町十三番地
總發賣元 合名會社 河原商店
振替東京三三二九三番・電話三田一六八五・一六八六番

最新發賣

日東製藥合名會社製品

全國藥店ニ有リ

D-3-C

臺灣日日新報
本日夕刊共十二頁
發行兼編輯人 江口濟作
發行所 臺北市榮町四丁目卅八番地 臺灣日日新報社

今次の大空襲の打擊 重慶政府には致命的 軍事施設は悉く灰燼

【東京一日發同盟】海軍記念日を挾んで五日間、敵主都重慶に加へた我が海鷲の連續猛爆は空前の規模を以て行はれ重慶軍事施設を悉く灰燼に歸せしめたが、最近まで〇〇本部参謀として重慶空襲を指揮してゐた現航空本部員久野海軍中佐は一日海軍省で今回の重慶空襲を左の如く語つた

重慶の空襲の結果重慶政府は政府機關、軍事施設を重慶を中心に半徑二萬五千米の範圍に分散させて仕舞つた、從つて我方ではこの範圍に散つたすべての軍事施設を大重慶と看做して五日間に亘る大連爆を試みた譯だ、重慶の都市だけにしても昨年五月の空襲當時に較べ約二倍に擴がつてゐる、これは昨年の爆擊に懲りて各機關を分散させた結果で然も第三國建物に愈々接近して建ててゐるので爆擊には非常な苦心が要る、五月二十六日には郊外工業都市小龍坎を爆擊して中央放送局を完全に爆碎し例のデマ放送局を大破してこの日からその放送は遂に沈默して仕舞つてゐる、この外中央通信社、國民、新蜀報、抗日新聞社を爆碎、復旦大學、警備隊、鐵工所を大破した、二十七日は重慶北方の兵工廠、鋼鐵工場に火災を起さしめ西方の兵工廠及び軍需部の重要機關を爆碎し、二十八日は重慶市内の中央部工業地帶に投彈、大火災を起さしめ、更に政府重要機關、要人住宅、兵工廠に彈雨を浴せた、まあさう言つた具合に敵の被害は實に甚だしい、我海鷲偵察に依り確かめたものであるが今回の空襲の打擊は特に致命的なものである

軍令部總長宮殿下御祝電

【東京一日發同盟】大本營海軍報道部六月一日午後四時公表—軍令部總長宮殿下には本日支那方面艦隊司令長官嶋田中將に對し重慶方面大空襲の成功に關し左記御言葉を賜せられたり

四川省方面に對し巧妙果敢なる航空攻擊を反復して殘存敵空軍を擊破し更に重慶及びその附近の敵重要軍事施設を爆碎して偉大なる戰果を擧げつつあるを祝す猶一層の努力せんことを望む

御言葉拜受と同時に嶋田中將に對し祝電を發した

聯合軍撤退開始

【ベリン一日發同盟】佛軍司令部發表—英佛聯合軍は獨軍の猛攻に必死の抗戰を繼續すると共にダンケルクを通し撤退を行つてゐる獨軍はソンム戰線でも猛攻し來つたが佛軍の爲め擊退された

米の參戰機運を 間接に表明示唆

ルーズベルト大統領の演說

【ニューヨーク三十一日發本社特電】歐洲に於ける聯合軍の喫した第三の慘憺たる敗北は漸く米國の世論を喚起し三十一日ルーズベルト大統領は更にその額十億ドルを突破する陸海軍軍備擴張の追加豫算を要請する教書を議會に提出した、それに關聯して陸海兵員及び後方に在る技術家、機械技師、空軍地上勤務兵等の新訓練に要する人員の訓練實現案が提出されたが席上ルーズベルト大統領は一場の演說を試み「現在の戰爭は必ずや一大陸に止まらず二つの大陸、全大陸に蔓延し新に衝擊的なる世界大戰に約變するであらう」と述べた、右はアメリカの參戰機運を間接に表明示唆したものと見られ注目に値する

ゲーリング空相戰線視察

西部戰線に赴き麾下の將兵を激勵するゲーリング空相(左)

歐洲戰爭の擴大に 憂慮する抗日支那

ドイツ軍の電擊的進出と共に歐洲大戰は益々擴大の一途を辿つてゐる、イタリーは今、參戰一歩前にあるやに見られるし、更に米國の聯合國援助は一層積極となり武力を動かしてはゐないが政治的經濟的には參戰と同樣の態度をとつてゐる、之に加へてバルカン進出を企圖するソ聯の動きが問題となるが、將來は擧げて戰爭の渦中に捲き込まれんとしてゐる、此の趨勢は必然的に東洋にも重大な影響を及ぼし英佛米援蔣國家群の援助によつて抗戰を繼續し得た重慶政權の前途は豫想外に深刻である[illegible]が重慶側は如何なる觀察を加へつつあるか、その代表的なものとして五月十九日の抗日紙大公報が[illegible]してゐる東南日報の社說「歐洲大戰の擴大と極東」なる論說を取り上げて見よう、其處に於て彼らは次の樣に論じ歐洲戰爭の進展と共に英佛ソの有力援蔣國の極東よりの退陣に失望の色を現はし同時に米國の對日態度に唯一の希望をかけてゐる

×　×

歐洲戰爭の擴大が極東に及ぼす影響は非常に大きい、歐洲に於ける戰爭が西部戰線及び北歐に局限されてゐる限り、極東に大した影響を與へることはないが、それ以上に擴大した際には問題が極めて切迫する、中國が多大の關心を抱く點は
一、イタリーの參戰によつて大戰が擴大した場合、英佛はその極東政策を變更し日本と妥協するか
一、ソ聯は依然中立政策を維持し[illegible]

三、米國の極東に於て強硬態度を執るかの三點である、卽ち歐洲大戰の擴大に伴ふ日英妥協の可能性

日英妥協の可能性

日英妥協の可能性は大戰の擴大に伴ひ益々擴大すると思はれる、その根據は、第一に印度問題だが、印度は英國の安全弁であり、ロンドン政府は印度が一日と雖も獨立自由の日を迎へる事を望んでゐない、第一次大戰の時英國は日本の協力によつて印度を保持しようと欲してゐる、第二は英國の對ソ聯政策である[illegible]

ソ聯の態度

米國の態度如何

結論

[illegible]

伊の戰爭目標

デインペロ紙の社說

【東京特電】(ローマ發)二十六日ムッソリニ首相が軍首腦部及び軍需工業家と協議を行つたのと步調を合せ、ローマのデインペロ紙は社說に於てイタリー參戰の場合に於けるイタリーの地位並に作戰方向について論じ
一、イタリーはアフリカ、バルカンに多くの攻擊目標を有する
一、イタリーは外敵を防禦する陣營を有する
一、佛伊國境に於て佛軍と正面衝突することは勞多く效少し
と述べて注目を惹いてゐる、社說の要旨は左の如くである

イタリーが參戰した場合どう云ふ事態が生起するか、これを概括すると次の諸點に歸するであらう
一、地中海は海軍、空軍並に陸軍の主戰場となろう、スエズ地峽を含むアフリカ並にバルカンまでが悉くイタリーの攻擊目標の圏内に入つて來よう
二、イタリーの防禦線はアルプス、リビア、チュニス、エチオピアの各地に存しそれだけイタリーの地步は頗る强固である
三、イタリーがフランス國境に對し攻勢をとることは勞多くして效果少ないからそれだけの値打はあるまい
四、ユーゴースラヴイアが參戰した場合にはイタリーの手で直ちに中立化することが出來る、その結果ギリシヤ、トルコに對しモナスター、ベグリイア及びユーゴー南部國境から攻擊を加へることも出來るし又ギリシヤの軍事的中心地に對しアルバニア及びエーゲ諸島の基地から空爆を加へ得る
五、イタリー參戰の場合ハンガリー及びブルガリアを味方とし、トルコ、ギリシヤ、ユーゴーを敵にする可能性が充分ある、この場合ソ聯は對獨關係から見てイタリーに好意的態度をとることとなろう
六、英國はイタリーがスエズに迫ることを防禦するであらうから、エヂプトに於て最も大きな作戰が行はれることとならう、又チブチ港はエチオピヤから進出しこれを奪すことも出來るのであらう
七、かくてチュニス、エヂプトと境を接するリビヤが戰局を決定する地區となろう

新舊の內大臣

畏し湯淺氏に授爵

【東京一日發同盟】長き邊りでは病氣のため辭任する事になつた內大臣湯淺倉平氏に對しその功を嘉みせられ特に爵を賜ひ華族に列せしめられるやに洩れ承はる、湯淺內府は宮內大臣に親任せられて以來側近に奉仕、特に二・二六事件に際しては臣下の故齋藤內大臣無く後任に親任せられてより[illegible]

鈴木貫太郎氏も臨席の御宴に側近重臣としての重任を盡しその功特に顯著であつた、更に內大臣に親任せられてより[illegible]

湯淺氏の精勵

【東京一日發同盟】病のため遂に辭められ[illegible]

及川提督御陪食の榮

前支那方面艦隊司令長官及川古志郎大將は三十日正午參內御陪食の榮に浴した(寫眞は宮中御陪食後にて)

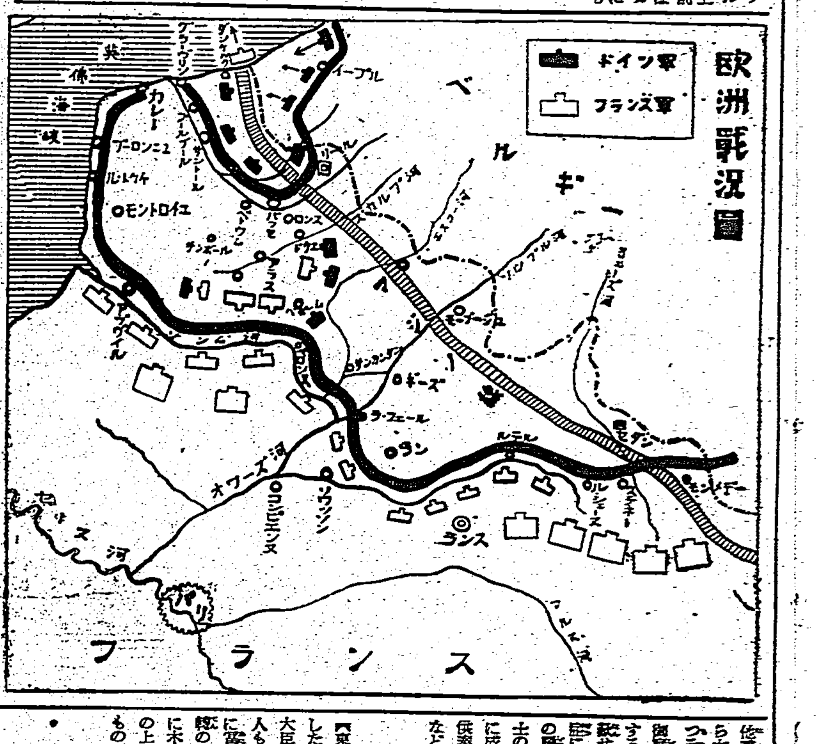

イープルとは

イープルは西部フランドル地方イープル河畔に位し鐵道四通八達の要衝であり、前大戰に於ては前後三回に亘りこの地に激戰が行はれ一九一五年に獨軍が初めて毒ガスを使用したのも、一九一七年に英軍が初めて戰車を使用したのも共にこの地であつた

在支不良邦人の 嚴重取締を命令

【南京一日發同盟】我軍占領地區の擴大に伴ひ大陸に進出する邦人の數は逐次増加の一途を辿り夫々の分野に於いて新秩序建設に從事しつつあるが一方これ等邦人中には皇軍の威信を冒すもの漸く增加の傾向にあるので中支軍では此の種不良邦人の取締方面に對し[illegible]

木戸新內府の橫顏

【東京一日發同盟】病氣の爲辭任した湯淺氏の後を承けて新しく內大臣の重職に就いた木戸幸一侯は人も知る維新の元勳木戸孝允の孫に當る、祖父の孝允が明治維新の大業に偉功を建てたと同じ樣に木戸さんが昭和の維新日本の建設の上に今日迄殘した足跡亦大きなものだ、京都帝大時代から近衛文麿公とは「君」「僕」の親友同志で昭和十二年第一次近衛内閣に招聘されて文部大臣[illegible]

前官の禮遇を賜ふ

【東京一日發同盟】長き邊りでは湯淺倉平氏が在官中格別勤勞の功あるを以て特に前官の禮遇を賜はり正二位に敍せられた

內閣情報部 分課規程を公布

【東京一日發同盟】內閣情報部では[illegible]

練習艦として建造の香取、鹿島

【東京一日發同盟】帝國海軍では昨年三菱長崎造船所で[illegible]

山本米穀局長 三日に南下

山本米穀局長は三日午後十時基隆着の列車で南下、六日間の豫定で高雄、臺南、臺中並に新竹各州下の米穀事情を視察し九日夜臺北に歸着の豫定である、尚米穀課長並に近藤技手は四日の大和丸で上京の筈

人事

▲野村武雄氏(總督府事務官)近く創立する北海漁業に就任の爲入社に內定、家族同伴二日蓬萊丸にて渡臺、上京
▲杉原佐一氏(杉原產業社長)▲貝山好美氏(同專務)一日夜行にて高雄へ、三日歸北
▲武智信知氏(臺灣鐵工業協會常務理事)一日內地より歸臺(鐵道ホテル)

天無口

[illegible]

天下一品! 一家一瓶!
消費節約とは
ペンを永持ちさせ
最後の一滴まで
清澄 濃艶な
ライトを御使用なさる事!
ライトインキ
トイラ
二オンス 三〇セン
東京 ライトインキ製造株式會社

百日咳
一家に一瓶
小兒のせきは放置すると百日咳、肺炎、氣管支炎などになり易いものです。
そこでせきが出たら、すぐチミツシンを與へてお手當下さい。甘い藥劑ですからどなたでも召上れます。
チミツシン
一圓・一圓八十錢
TY670

酵母…の菌が働くのではなくビタミンB複合體が効く

この問題は既に數年前決定的に解決されて居るにも拘らず、未だに世上の一部には…「酵母の有效成分はヘーフェ菌といふ一種の微生物で、その菌が細胞賦活作用を營むのだ」…と誤信されて居る向もあるやに聞き及びます

昔は…ヘーフェ菌有效說
果して「ヘーフェ菌」なるものが體内で言ふが如き生きた働きを營むためには、『生』でなければならぬわけですが、乾燥して粉末にすると菌は多くは死滅するのです。また假りに生きたヘーフェ菌なるものを服用しても體內で醱酵し果ては下痢すると言はれ…ヘーフェ菌說は意義をなさぬことになりました

今は…ビタミンB複合體
然し酵母が効くことは決定的事實です。果して如何なるものが有効か?多くの生化學的並びに臨床的實驗により酵母の中に含まれる『豐富なB₁、B₂…B₆複合體群』その他の生化學的因子に依存することが明らかにされました
然し一口に酵母と言つても種類によりB含量に多寡のあることは言ふまでもありません。卽ち酒精を蒸溜する際に出來る糖蜜酵母、パン酵母或は日本酒酵母など……B含量に於ては麥酒の副產酵母並びにこれと系統を一つにするものに遠く及ばず、これだけが天然物中最高のB給源を誇り得るのです。

麥酒の釀造に使用する大麥の胚芽や銀皮中に天然に存在するビタミンB複合體は麥酒の醸造工程中に悉く酵母に吸着する特性があり…それを採り出すだけで天然物中最高のビタミンB集積物を得ることができるからです。

國產の麥酒酵母を原料とするエビオスが慢性的の胃腸弛緩、脚氣樣の脱力感、或は多發性神經炎等々すべてのビタミンB缺乏症の矯正にいつも賞用されるわけです。

醫學博士・農學博士創製
エビオス
一〇〇瓦…一圓七十錢 五〇〇瓦…六圓
大日本麥酒株式會社
東京・大阪 田邊商店
15 EB963

社説　臺灣の下部組織と其改善　保甲制を中心に一考したい

今日の如き時局下において、國家的統制を中心に統制される時代に在つては、統制された國家の指導的意思が迅速且つ全的に浸潤徹底し得る事が最も必要であり、これが爲には國家と人民を結ぶ紐帯として最も強力なる國民組織が必要である事は申す迄もあるまい。然も國民組織のうち直接に國民大衆を構成分子とする末梢の下部組織に在つては、その構造最も強固にして然も有機的に活動し得る明朗なる組織態勢をとる必要がある。この觀點から國民組織を全面的に論ずる事は暫くおき、臺灣に於ける此の種組織のうち最も強固なる存在として知られてゐる保甲制度に就て現下の時局を背景とし檢討を加ふることは決して無意義な事ではあるまい。

二

臺灣に於ける大衆の下部組織中先づ第一番に擧ぐべきは、地方制度上に認められた區制である。之は市に區、街庄には區長を置いてゐる。區長は何れも地方制度上に謂ふ處の吏員であるが實質的には管内を啣保的性質を帶びた地方公共事務の執行の補助に於て統制しつつある一個の國民の下部組織である。次に之と最も類似したるものが市に於ける町會（内地人を主とす）區會（本島人を主とす）と街庄に於ける部落振興會である。此の兩者は前者と異り共に自然發生的な任意團體である。併し乍ら統制力に於て敢て前者に劣らず、就中町會の如きは基本財産を有するものすらあつて、組織は何れも相當に強固で同一區域内に並存する地方制度上の區を有名無實化しつつあるものもある程である。特に臺北市に於てはこの傾向は顯著で、これ等諸團體の數も甚だ多く、內地人側の町會が三十三、本島人側の區會が四十にも及び、兩者の活動は事變以來殊に目覺ましく、出征將兵の送迎、軍人遺家族の援護に至る軍保扶助から、時局の宣傳、國民貯蓄の獎勵等國家公共團體の行ふ行政各般に對し側面的協力を惜まず、下部組織としての機能發揮に遺憾無きを期しつつあるが如くである。次に街庄に於ける部落振興會は社會教化を主目的として生れたるものであるが、最近に於ては何れも部落振興會に於けると同様の傾向をとりつつある。最後に強制的性格と特殊事情に合致したる運用の故に最も強力なる存在を誇るものは保甲制度である。この制度は周知の如く、明治三十一年に地方の安寧保持を主眼として當時の舊慣を參酌して制定されたものであるが、その後漸次發達し警察の補助機關として、本來の使命たる治安維持に從事するのみならず、各種行政の運用に當つて、事前に趣旨の徹底を圖る等の側面的協力から最近に至つては皇民化の徹底、産業の獎勵等の警察以外の保育行政より、更に進んでは米穀の供出等の國家目的達成の爲の實踐に迄一歩を踏み入れる等、下部組織としての役割を果す上に可なり良好な實績を收めて來てゐる。

三

以上は臺灣に於ける國民下部組織の代表的なものの大要である[illegible]

英本土に迫る獨軍
敵前上陸は可能か
大那翁畫して成らず

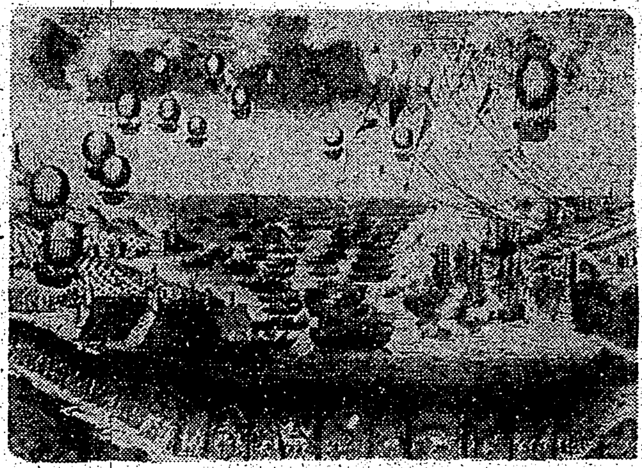

[illegible]

獨逸は何處へ進む？
歐洲戰局の豫想一束

【東京特電】パリを衝く勢ひにあるドイツ軍は、パリ北方のランス、サンカンタンに前衛部隊を突入せしめる一方、マジノ線の南側を迂回して西へ西へ猛進撃を續け、先鋒隊は早くもドウヴァー海峽に面した要衝に達したので、イギリス本國は直接ドイツ軍の砲前にさらされるに至り、ベルギー戰線に於ける聯合軍の總崩れと共に、世界の視聽は今や獨空軍のロンドン襲撃は、地上部隊のパリ突入は、英本國への敵兵上陸は何時か、の三點に集中されるに至つた、ために世界の軍事専門家の意見は夫々異つた方向を示してゐることは、外電のしきりに報ずるところであつて何れが果して勝るかはもとより斷じ得られるものではないが、これら目下行はれてゐる戰局豫想を一束してみよう

一、ドイツはパリを攻略すること無しに、北フランスを制壓した主力を英本國攻撃に向け一氣にドウヴァ海峽を渡つて敵前上陸作戰に移るといふ觀測

一、パリ、ロンドンの同時攻略を目指して全力を以て二面作戰を敢行するといふ見方

一、パリを攻略の一歩前まで追ひつめフランスとの單獨講和を締結し以て爾後は對英作戰に總力をつくすだらうといふ豫想

一、最も有利な態勢に於て英佛兩國と講和締結に努力するのではないかといふ意見

等々、何れも豫想に過ぎないのであるが、ここに吾等の記憶に蘇るのは、前大戰に於て一九一五年西部戰線で聯合軍の大動搖に際して九月攻勢を主張した當時のフランス軍司令部が、英國のキッチナーが英軍の援隊が到着するまで守勢であるべきだといふ反對に遭ひ「キッチナーは解任すべきだ」と[illegible]

獨逸國防軍總司令長官ブラウヒッチュ元帥戰線を視察（中西本社伯林特派員發）

時評　〝第五列〟の問題　長谷川進一

丁、蘭、白、國戰線に於ける獨軍の異常な戰勝が單に旺盛なる士氣と優秀なる新武器、壓倒的な空軍、機械化部隊の活躍のため許りではなく、それらの國々にある所謂「第五列」の活動に負ふ所多かつたことは、今次大戰の一特徴と云はなければならない

「第五列」とは敵國に於ける味方への内應者だ。敵國にとつては獅子身中の蟲だが、味方にとつては在外の同志だ。軍事作戰と共に謀略の重要性が認められてゐる今日、「第五列」の活動による戰勝は、正にドイツの謀略に於ける成功を物語るものである

獨軍がノルウエーの首府オスロを占領したについては、ノルウエーのナチス黨首、前國防相キスリングの新政府樹立が與つて效果であつた、獨軍のオランダ占領の際にオランダのナチス黨たる五萬のN・S・Bの動きがあつたことはよく知つてゐる、此の實際を眼前に見て、「第五列」の恐るべきことを知つたが故に、英國は緊急國防令權法を成立せしめて國家總動員體制を固く確立すると同時に、英國ファシスト黨總首領モズレー卿以下の黨員を悉く檢擧するの擧に出でたのであつた

「第五列」の存在は、スペイン内亂に於てマドリード陷落の際フランコ軍に呼應する内應派の活動が顯著であつた以來世に喧傳されるに至つたと云はれる。その「第五列」と稱する所以は、或は陸海空三軍の次に宣傳戰の活動を加へ、その次の五番目に當る部隊といふ意味から名付けたものであらう、陸上の潜水艦の様に敵の内部に暗躍する。

ドイツの「第五列」は、要するに中立國或はデモクラシー諸國に於けるナチス共鳴者だ。今日迄欧洲のデモクラシー諸國には公然としてナチスがかつた政黨があり合法的に代議士を議會に送り、又は表面外にあつて宣傳活動を許されてゐた。しかしデモクラシー諸國も非常時切迫と共に、その様な悠長なことを云つてはゐられなくなつた

第一次大戰の前例に、ドイツではリープクネヒトを暗殺したが、英國では勞働黨のラムゼイ・マクドナルドが公然非戰論を唱へることを許されてゐた。しかし第二次大戰では共産黨はすつかり地下にもぐつた。英國は國家總動員體制を作ることが手遅れとなつてゐたのに、戰爭のためにして擧られる結果となつた。英國は今次大戰に於て、確かに第一次大戰よりも油斷があつた。それが今日英國が絞り出した所以である

「第五列」に對する最大の防衞法は隙なき國防國家態勢を形成することである。しかし内に守ると共に外に働きかけることが戰時には必要だ。恐らく内外を通じて根柢ある共感を博したものが最後の勝利者なのだ。

科學獨逸の傳統
英佛留學生に彈壓なし

【ベルリン廿七日發同盟】ドイツ文部當局は廿七日聲明の如き聲明を發表した[illegible]

白現政府を承認
米國政府が示唆

【ワシントン二十九日發同盟】[illegible]

伊國の陸軍と空軍
質量ともに充實

[illegible]

コルシカの失地
回復の日は近い

【ローマ二十六日發同盟】[illegible]

空襲に戰くパリ

【パリ發同盟】戰局が依然憂慮すべき状態にあることはパリジアンの生活にも如實に反映してゐる。彼等は去る數日間といふもの殆ど安眠も出來ないでゐるのだ、二十六日朝も市民達は五時半頃殷々たる高射砲の響きに眠りを覺まされたわけだが[illegible]

百マデ　イヘタラ　グリコヲ　アゲヨ

株式名義書換停止　アスベスト工業株式會社

[illegible]

日本郵船出帆　大阪商船出帆　東亞海運出帆　辰馬汽船出帆　大連汽船出帆

[illegible]

第五十六回決算報告　文山農場

[illegible]

銘酒　楓白鹿

内科小兒科　南風原朝保　はえはら醫院

防空資材御整備ニハ先ヅ竹腰商店へ御用命ヲ乞フ

茶代廢止　御一泊金參圓より　御園遊の節は特に御相談に應じます　山陽ホテル　昇東驛より約一丁

パピリオ

口紅8色・頬紅12色

これは、みな世界的に有名だけど、粉白粉をつけた顔を顯微鏡で、かうして、比べてみると、その中では…

フランス〇〇〇さすが、たれでも知つてゐる代表品は分子も細かいし、いつたい、きれいだ。…が、まだ、こんな黒點が少しある。これがヒフを…る「生の色素の塊」なんです。

パピリオ　一度ぜひ藥局の顯微鏡で、ご自分の手で比べて下さい。黒點も一つもない。が。それより、まるで分子が根本的に違ふんです。だから仕上つた肌が…粉のふいた様なのと比べて下さい。粉白粉十二色

新發賣クレーム三種　CBAバニシングお使ひの方に（再小色）荒れ氣味の方や寒い時のバニシング化粧下のばせば濃くついて保つ

A12

野澤富美子創作集　煉瓦女工

再版一萬　定價一圓三十錢

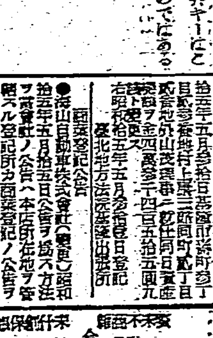

奇蹟!!天才少女出現

父は大工、母は淺蜊賣り、夜學尋常しか出ず小説も讀んだことのない無名の一少女の投げた一石に文壇は震撼した。貧困と病弱苛酷な運命の中で鍛へ上げた的確な描寫力と人間心理の把へ方は、正しく世界的天才。

東京朝日評―槍騎兵―四月一日

東京日日評―壺井榮―四月廿日

東京朝日評―槍騎兵―五月三日

内容　◇隣近所の十ケ月　◇煉瓦女工　◇足跡　◇救濟事業　◇家出の子　◇寄席小屋　◇養入り

東京銀座二ノ二　第一公論社

今こそ供米報國の秋
食糧不安を一掃すべきだ
一期米管理の趣旨 (六)

四、斯くして業者の手に入つた籾は政府に買上げらるるのであるが此の際被せられた玄米は勝手に處分を認めない、政府が買上げるか買上げないにしてもすべて州につくる納入協會に於て檢査の上配給組合の方に拂下ぐるか政府の指示の下に販賣せしむるのである、但し交通不便の地域又は生産需給の特殊の地域には例外を設くることがある

五、米作者以外の者は勿論米作者にしても自家用籾にて不足するものはすべて配給組合より配給を受けることになるのである

以上配給可能籾の數量の調査を中心にその大要を語つたのであるが、特に農民に諒解し納得せしめおくべき點を要約すれば次の如し

(一)今次政府は米穀の配給の混亂を未然に防ぐ爲あるため各農家及地主に付き籾を賣る能力あるかを調査することになつた
(イ)幾らつくつてゐるか
(ロ)幾らとれたか
(ハ)幾ら地主におさめるか(小作人ならば)
(ニ)次の米がとれるまでいくら自家消費米として要るか
(ホ)種籾はいくら殘せばよいか
が定まらなければならぬ

(三)百姓はいくらつくつて居るかいくらとれたかを正直に申告しなければならない、若し[illegible]

(四)又いくらつくつてゐるかは戸税生産調査の資料もあり又實地も調査に行くしいくらとれたかは[illegible]もあるから申告が虛偽であるかどうかは[illegible]にわかるのである

(五)政府調査を容易ならしむる爲百姓は各々自分のつくつてゐる田に名前をかいた標識を立てて貰ひたい

(六)[illegible]

(七)それでも何足らない場合は新たに配給組合を通して[illegible]價格で配給してやるから決して不安はない

(八)[illegible]自家用籾にも足らないと云ふ者に對してはその不足分を配給組合を通して配給してやるから申出て貰ひ度い

(九)[illegible]

(一〇)政府可能籾數は[illegible]政府の指定せる場所に[illegible]しなければならない、而して一粒たりとも政府の指定せる場所以外のものには販賣してはならない、若しこつそり他所に販賣するか又公定價格を守らないことが判れば嚴罰に處せらるることがあるから注意して貰ひ度い

(一一)販賣可能籾數以外のものであつても百姓自家飯米によつて餘るやうな場合又當初申告せ[illegible]

(一二)[illegible]

(一三)百姓は我々の一日も[illegible]

[illegible]である(完)

籾、玄米、七分搗米の最高賣渡價格公布
籾は歩留低下を考慮
玄米新には二十錢の格差

府米穀局では本年一期米の出廻りに鑑み昨年十一月の第三回米穀委員會に於て決定した買入價格に準據して米穀配給統制規則第二條の規定に基く本年一期作籾、玄米並に七分搗米の最高賣渡價格を決定、一日附告示第二三五號を以て公布即日實施することとなつた、改正籾最高賣渡價格の前年二期作籾價格と異る點は從來の各驛倉渡價格の指定が

地域的 に統合されて居り、例へば臺北州米にとれば從來の指定驛十八が八ケ所に減じてゐるが之は本年一期作米に對する臨時措置の實施に依り地域的に納入機關の結成を見ることに對應して從來の同地域內各驛の價格を平均算定した結果と見られ、之に則して指定各驛「以外の場所に於ける籾指工場渡又は之に準ずる場合の最高賣渡價格は地域毎に州知事又は廳長之を定む」ることに府令の改正を見てゐる

生産者 の庭先最高賣渡價格は千斤當六十錢引となつてゐることは前期米と同樣でこの內各州廳に於て基準となるべき中籾價格(千斤當)換算を見ると次の通りである

	蓬萊	丸糯	在來	長糯
臺北市	八〇、三二	六四、三一	七六、五九	八一、五九
新竹市	八〇、〇六	七二、八六	七三、二一	八一、二三
臺中市	八〇、三六	七二、〇四	七六、八〇	八〇、八二
臺南市	八〇、五五	七二、四一	七六、三四	八一、二七
高雄市	八〇、三七	七三、五九	七七、四八	八〇、八〇
臺東街	八一、九九	八〇、八〇	七三、八〇	七六、二〇
花蓮港	八〇、二六	八九、三三	七四、三三	七九、五三

次に蓬萊中籾について昨年二期作籾價と比べるに、本年告示第八一號を以て公布された昨年二期作の各驛籾倉渡價格から本年一期作の指定各驛の籾倉渡價格に對應する如く

各驛別 に籾價格を平均算出すれば

臺北市	八九、六八
新竹市	八九、〇四
臺中市	八九、一三
臺南市	八八、〇〇
高雄市	八七、七〇
臺東街	八四、二四
花蓮港	八六、六三

となり、更に本年二月の公布である右價格を昨年十一月從來上げて[illegible]

玄米に於て廿錢(百斤)當籾に於て一圓五十錢(千斤當)と定めたのは籾を[illegible]して見ると概中を除き各地とも前年二期作に比し僅か乍ら値下となつてゐるのは本年一期作と前年二期作との玄米買入七錢の値開きに對比して本年一期作籾の

歩留低 下が考慮されたものと見られる、次に玄米最高賣渡價格に付いて米穀の銘柄を從來の一、二、三、四、五等並に等外の格付を上中下と分けたのは一、二等に相當するものが事實上例外的であるのと從來東角四等米を一等米價格でなければ[illegible]ぬ點を除去するもので新米と古米の格差を

玄米買 入價格の値開きと時間性を考慮して算定されたもので、從來古米の反落作用に依る八十錢乃至一圓の新古米格に比すれば僅少に過ぎる感はあるが既に一期米に對しては消費米について全面的な配給統制が實施される點から見て古米の割高現象を生ずる心配もないと考へられる、中等玄米最高賣渡價格を各州廳所在地別に摘要すれば次の通りである

	蓬萊	丸糯	在來	長糯
臺北市	一一、八二	一三、四四	一〇、四四	一一、六八
新竹市	一一、七三	一三、三三	一〇、三八	一一、五九
臺中市	一一、七二	一三、二四	一〇、三八	一一、〇一
臺南市	一一、九九	一三、〇三	一〇、四三	一一、一五
高雄市	一一、七四	一三、一八	一〇、七四	一一、一〇
臺東街	一一、一三	一一、三八	九、九五	一〇、八〇
花蓮港	一一、四〇	一一、七四	一〇、一三	一〇、八六

尚七分搗米最高小賣價格は昨年十二月の公定と同樣であるが本年一月乃至二月以降五月に至る各月

小賣價 格は毎月一錢の遞次加算が行はれて六月に於ける價格は五月と同額となつて以後遞次加算がないから五月の價格が今後七分搗米小賣價格となる譯である

消費米の配給標準
年齢別による割當と
重勞、輕勞の區別を設く

府米穀局では本年一期米に對しては臨時措置を講じ消費米に對しても全面的な配給統制を實施することとなり米作農家の自家食糧の確保に伴ひ一般に對する消費米配給方法に付いては[illegible]局との間にも種々打合せの上配給標準の查定を進めてゐたが標準年齢別に依る消費米割當を行ふと同時に勞働性を考慮して重勞、輕勞の區別を設けることとなりこの二標準に基づき大體の割當を指示して實際の配給に當つては各州廳に於ける實情が參酌される模樣で右配給の實施は大體新米の出廻る六月二十日過ぎと見られる

生産擴充に伴ふ
堆肥三ケ年計畫
花蓮港廳の積極的獎勵

花蓮港廳の生産擴充計畫に伴ふ耕地造成の積極的獎勵に呼應し一般農家の使用する堆肥の需要は今後彌々增大を見込まれてゐるにも拘らず從來農民は堆肥を利用することが少く金肥にのみ依存するの傾向あるに鑑み廳當局では昭和五年より十年計畫を立て積極的に之が普及獎勵をなさしめ來つたが未だ十分の成績を擧げ得ないので本年度より更に三ケ年計畫として堆肥の奬勵を徹底すべく堆肥舍の建設獎勵計畫を樹立實施することに決定を見た、即ち本年度には堆肥舍三千棟建設を目標とし若干の奬勵金を交付して之れが普及を計りかくして本年度末には總棟數四千三百六十棟、十六年度末八千棟、十七年度末一万一千六百棟に達せしめる計畫で今後三年間で農家戸數に對する建設棟數の割合八二%に向上せしめんとするものである

北支棉の價格と
配給制度を改定

【北京二十九日發同盟】北支棉の配給を圓滑ならしめ併せて十四年度產棉並に新棉の出廻り促進を計る爲今回軍、興亞院協議の上價格並に配給に關する現行制度を改正することとなり二十九日北支棉花協會に對しその旨示達された、即ち現今北支棉花價格に就いては產物其他の物價を斟酌し毎月一日軍、興亞院協議の上之を決定、興亞院に於て發表する事とし六月分に就いては左の通り決定された

一、天津並に青島紡績渡細毛三等標準物(水氣二パーセント夾雜物一パーセント)ピクル百四十五圓(改定前價格天津百五圓、青島六圓)

一、天津紡績渡粗毛二等同ピクル百三十四圓(改定前價格九十五圓)

一、今後價格に關しては左の措置を採ることとなつた

一、北支棉花協會の本來の機構を充實強化し各支部間の有機的聯絡に努めると共に在北支日華系紡績棉花、商工等を含む)及び棉花商は擧げて協會員たらしめ強力一元的な配給機構の機能を發揮せしめる

一、協會員たる棉花商並に紡績は協會を通じなければ棉花の賣買を行ふ事を得ない

一、各紡績は興亞院制當數量の範圍內で協會の指示に從ひ棉花商[illegible]

臺灣ゼニスパイプ
松山工場の操業狀況
發展性に富む鐵管代用品

臺北市興雅に松山工場を持つ臺灣ゼニスパイプ株式會社は今度臺中州豐榮水利組合の導水用パイプ製造の爲め豐原郡

神岡庄に 假工場を建設し明三日現地で落成式を擧行することになつたが、此の機會に臺灣ゼニスパイプの由來と事業の概要を紹介するのも無益な業でなからうと思ふ、事變以來鐵鋼の配給統制強化と共に鐵管代用のヒューム・パイプ、ゼニスパイプ等は非常な進展を遂げ內地には日本ゼニスパイプ株式會社が神戶、福岡其他に工場を建設、同パイプの增產を圖つて來たが、近年業界に於ける

文化 事業の發達は水道用下水用、水利用、製糖並にパルプ工業其他に此の種パルプの需要を促進する情勢にあり、之に對する供給を全うする爲め日本ゼニスパイプが母胎、島內の事業家其他有志が中部出資して資本金五十萬圓の臺灣ゼニスパイプが誕生したのは昭和十三年九月廿六日で創業工場建設に着手し、一部小型パイプの製造に着手したのは昨年六月廿一日、次で工場竣工全部の操業に移つたのは同八月十二日で爾來大型パイプも盛んに製造されるに至つたのである、事業は漸々本格化するに伴ひ主要原料セメント、鐵線等の仕入と製品の手持等に資金を要するので一部拂込金を使用したが昨年十月三十日第

二回拂込 一株に付七圓五十錢、總額七万五千圓を徵收し現在拂込額二十万圓に達してゐる、松山工場の設備と操業の狀況を紹介すると

同工場は松山の鐵道工場附近、臺灣紙工業の東側にあり大、中小幾つかの製管機を据付けた製管工場の外に仲線室、蒸氣乾燥室、倉庫、事務室等があり、ゼニスパイプは鐵筋とセメントで製造するわけであるから針金が相當に用ひられてゐる、即ち針金で鉸籠をつくりそれを製管機に持ちはめる一二つの片枠を合せて丸くなる一モーターが動いて製管機が回轉するとその中へセメントの液が注入され遠心力の作用で恰も鋼管工場の分鐵鐵の如くそれが鐵筋の鉸籠の周圍內側と外側に附着し小型なら約三、四十分、大型なら約一時間であるが如くして型通り出來たパイプを[illegible]乾燥室に移して乾燥した後水に浸けて硬化するのである、ゼニスパイプの中でも張力の少い下水用などは鐵筋を多く要しないが、水利用になると張力が加はるので鐵筋を二本に巡らしたりするので針金は八番線、十番線が手頃であるが現在では不足してゐるので五番線を伸線機にかけて細く引伸ばし使用してゐる、ゼニスパイプの普通の直徑は七十五ミリ位から最大一千八百ミリ位までの二倍も使用することになる、パイプの直徑は七十五ミリ位から最大一千八百ミリ位まであり最大のものはその中に人間が立てる位の大きさだが、臺灣ゼニスでは今のところ最大一千二百ミリ迄よりつくつてゐないが今度神岡假工場でつくるパイプは內徑九百ミリ、外徑一米位のものである、パイプの接ぎ目にはゴムを挿入すると漏水が完全に防げるのであるがゴムが十分入手出來ない關係上他の方法で接手を補ひ付けることになつてゐるとあるが、今は金網製とセメント製とあるが、今は金網製よりもセメント製が多く用ひられてゐる

作業時間は午前七時より午後五時迄十時間で、平均小型だと一度に六本位づつ出來る、製造能力は一日平均大型で一本づつ出來るのは日十五、六噸月約四百五十噸年五千噸

といふことになつてゐる同社は工場を建設したので松山工場の製管機中大型製造の分を移して同地に持つて行き松山では日中小型のみ製造してゐるが

六月中に は日本ゼニスパイプから借入れた大型製管機が到着するので完備しそれを据え付けて更に注文中の大型パイプが入り中に入手すると假りた分を返すことになつてゐる、尚神岡假工場の作業は本年一杯かかる豫定でそれが終るとその製管機は高雄に持つて行き同地に工場を建設することになる模樣である、同社の

重役陣 は次の通りである

社長	木村泰治
取締役	池田文四郎
同	古賀三郎
同	山口三郎
同	安部政次郎
監査役	藤江醇三郎
同	肥後誠一郎
同	小澤襄一
相談役	赤司初太郎
同	岩崎清七
同	村瀨末一

因に決算期は三月と九月の二回で去る四月末の第三回總會迄は無配であつたが本年十月の第四回總會では初配が出來ることになつてゐる

第二回報國債券と
十七回貯債の賣出
島內割當百五十八萬圓と決定

既報の如く政府では來る六月十五日を期し日本勸業銀行をして第二回報國債券三千五百萬圓、第十七回貯蓄債券四千萬圓(賣出價格合計七千五百萬圓)を賣出さしめることとなつたが右債券の本島に對する割當は總額百五十八萬圓と決定之が各賣捌機關別取扱額は次の通りである

	貯蓄債券	報國債券
遞信部	一四〇、〇〇〇圓	四五〇、〇〇〇圓
臺灣銀行	四〇、〇〇〇	五〇、〇〇〇
彰化銀行	二〇、〇〇〇	三五、〇〇〇
商工銀行	一一、〇〇〇	一三、〇〇〇
華南銀行	二〇、〇〇〇	三〇、〇〇〇
勸銀各支店	一二〇、〇〇〇	[illegible]
三和銀行	六、八〇〇	一三、二〇〇
第一銀行	一五、〇〇〇	一二、〇〇〇
貯蓄銀行	三、一〇〇	二一、〇〇〇
無盡會社	一三、〇〇〇	一三、〇〇〇
其他	四〇、〇〇〇	一
計	六〇〇、〇〇〇	九八〇、〇〇〇

尚第一回報國債券の賣出狀況は頗る良好で賣出期日前に殆ど一圓も殘さず賣捌かれたと云ふ事で發賣と共に引續いて殆ど申込殺到し賣捌支店窓口では之が受付に忙殺されて居る、貯蓄債券も一等割增金は五千圓であつたが今回は千圓に下げ五圓券は二千圓、五圓券は一千圓に變更されたばかりでなく長期據置されてゐた割增金の制度が三枚を限度として購入者の希望に應ずることになつたから貯蓄債券でも相當賣れ行くものと見られる

菓子製造組合
購買部を設く

臺北菓子製造業組合では原料獲得の合理化を圖る爲め、同組合の附屬機關として原料統制購買配給部を創設したので、三日午後四時より蓬萊閣に於て同配給部の成立總會を兼ね、組合臨時總會を開催することになつた、議事は組合規則の修正、購買部規則、其他議事の審議がある筈

一、民需棉の輸送(貨車請求)は協會が許可手續をとり當局は協會以外よりの申請に對しては輸送の便宜を與へない

一、軍需並に現地紡績以外の棉花(製綿商等)の處置に關しては別に之を定む

花蓮港林業組合が
木炭の增產計畫
年產二百十萬斤を目標

昨年冬期に於ける木炭飢饉の苦い經驗に鑑み花蓮港廳下に於ける製炭の增產を期するため花蓮港林業組合では本年度より積極的に製炭事業を樹立し豫算九万一千圓を計上近く實行に移す段取りとなつた、即ち增產計畫としては年產二百十万斤を目標とし事業地としては先づ花蓮港郡原港山、加禮宛山、カウワン山の各事業地に月產五千斤能力の窯三十五箇を構築して生產の增大を圖ると共に前記各製炭事業地に林道を設置し又カウワン事業地には延長三百間、鳥來三百五十間の索道を架設して運搬に便ならしめ、又一方に於ける林道並に索道の設置及び木炭倉庫の建設を行ひ生產費の輕減を圖り製炭事業の積極的經營をなすと共に販賣方面では正規取引の履行と低物價政策とに協力し將來木炭生產の實施を容易ならしめんとする計畫であるが之が實行方法[illegible]計畫である

有望な香料產業
利用價値高き香水萱
統制の下に輸出振興の要

本島に於ける香水萱を原料とする香料產業は年間五百萬圓近くにして約三百萬圓の生產あり此の內國內消費は三百萬圓であるから五十萬圓ブロック向を除き百五十萬圓はこれを第三國へ輸出されてゐるが斯る產業は香水を販賣し得るのみならず、パルプ原料としても優秀なものであり、殺蟲劑の抽出亦可能と云ふから此の事業は原料を百パーセント利用出來る將來有望な工業たり得るものである、故に政府に於て島內に散在する香料生產業者及び仲介人等を先づ合州廳に纏め販賣事業の統制を確立して大いにこれが輸出振興を圖ることとすれば時局下外貨獲得に必要なる今日これが輸出振興化への急務は必ずしも時宜に適した緊切有望なものであらうと云はれてゐる

ボール紙と齒磨の價格公定

ボール紙と齒磨の販賣價格に[illegible]

島內の海保契約減

府商工課調査による本年一月末現在島內の海上保險契約高は二千八百八十三件一千八百八十万二千四十二圓にして前月に比し五百六十九件、六百四十七万四千六百七十圓を減少前年同月に比すれば件數に於て五百四十一件の減少なる保險金額では[illegible]一十三萬八千五百五十七圓の增加を示してゐる、一月末に於ける各社の契約高を示せば次の如し

會社名	件數	金額(圓)
三菱海上	九八二	一、二三〇、[illegible]
東京海上	[illegible]	[illegible]
辰馬海上	三三	一、[illegible]
明治	[illegible]	[illegible]
朝日海上	四〇	一、[illegible]
住友海上	[illegible]	[illegible]

花蓮港の買蔗價格
一日打合をなす

【花蓮港電話】鹽水港製糖花蓮港製糖所に於ける昭和十六、七年期原料甘蔗の買收價格の打合せ會は一日午前十時廳內に於て行はれ廳側からは岩佐產業課長、山本商工課長、島居技師、小林糖務係長、[illegible]等出席、會社側の作成せる原案に就いて種々協議の結果廳側と原料甘蔗價格を確定、近く總督府に稟議の上正式決定する事になつた公定價格の內容は嚴密に秘されてゐるが前年期に比し相當の引上げを見てゐる模樣である

沼津、濱松の繭取引
第二日目

【沼津一日發同盟】第二回目の沼津繭糸況左の如し
[illegible]

內外商況 (一日)

株式
長期の取組重壓

兜町前場況
【東京一日發同盟】前日引けの小反し提議を示す氣先にて大體軟氣なりしも人氣不振に小戻の始まつたが長期線株が商人氣不振に再び[illegible]

北濱展望

【大阪一日發同盟】[illegible]

財界 株界

【東京一日發同盟】白佛戰線に於ける聯合軍は全く敗退しアルトワ、フランドル兩戰線とも總崩壊を告げたとの報道もあつたが一方ドイツの戰備擴張や伊國參戰の[illegible]

東京市中コール
【日本銀行調】
[illegible]

日銀帳尻(單位千圓)
【日本銀行調】
[illegible]

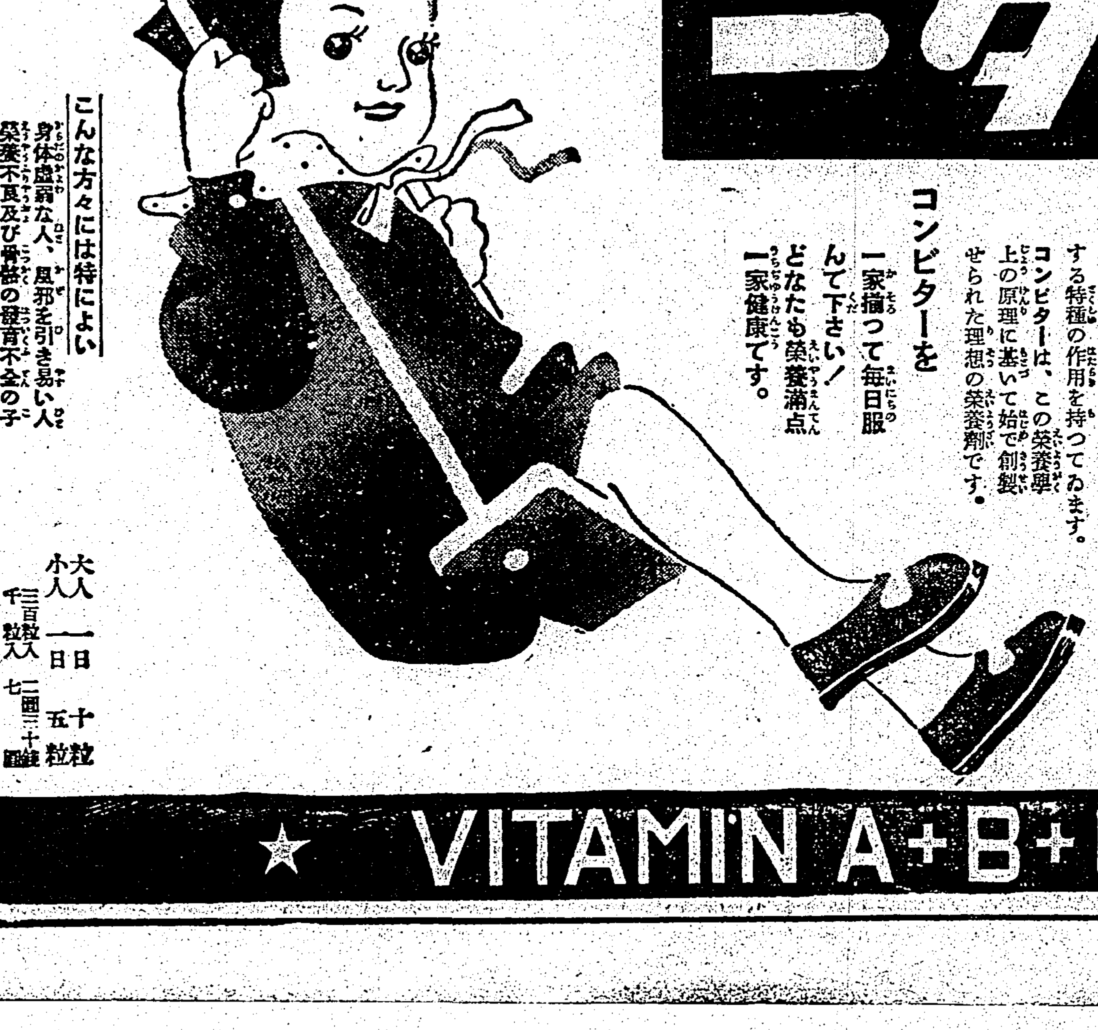

製法特許

ビタミン綜合榮養劑

のみよい コンビタ

V・A・B・C・D(ビタミンエービーシーデー)が同時に服める…

★コンビタ—は、小豆程の極小糖衣粒で、誰でも、お菓子の様においしく、樂々のめる

結核や 肺炎、肋膜等を起し易い風邪引きは、いまが一番多い時季です。平常から虛弱な人は勿論、健康な人も、コンビタ—をのんでビタミンを充分に攝り、皮膚や 呼吸器の抵抗力の强化を圖つて下さい。

今迄にないコンビタ—の組織

コンビタ—は、普通肝油の五十倍以上もビタミンAD分を含有する濃厚肝油と、ビタミンBCとを合理的に綜合一丸とした新發明で、保健劑として、これ程理想的な榮養劑はありません。

なぜBCを添加するとよいか

虛弱體質の改造、結核の豫防と治療に有効なV・A・Dを多量に含有する肝油も、何分濃厚な油脂ですから、人によつては、時に消化不良、嘔吐、下痢等の副作用を伴ふ事があります。

然るにV・BCは斯樣な肝油の副作用を全く解消するだけでなく、却つて胃腸の活動を助けて消化をよくし便通を整へ肝油特有のAD分を完全に榮養として吸收する特種の作用を持つてゐます。

コンビタ—は、この榮養學上の原理に基いて始て創製せられた理想の榮養劑です。

コンビタ—を
一家揃つて毎日服んで下さい！
どなたも榮養滿点
一家健康です。

こんな方々には特によい
身体虛弱な人、風邪を引き易い人、榮養不良及び骨格の發育不全の子供、夜盲症、貧血質の人、その他肺結核、肺炎、肋膜等の豫防に、

進呈 この新聞名記載して御申込み下されば見本說明書送ります

大人一日十粒
小人一日五粒
三百粒入 二圓三十錢
千粒入 七圓
★全國の藥店にあり

發賣元 ノーシン本舖 荒川長太郎合名會社
製造元 帝國水產化工研究所

★ VITAMIN A+B+C+D=COMVITA ★

牡丹崩れず (99)

竹田敏彦 作　岩田専太郎 畫

移らふ影 (一)

その翌る朝……

石黒は、牡丹の家を出て平河町の立野家を訪ねた。

「お客かな?」

石黒は、玄関に停まってゐる立派な自動車を見て、呟いたが、すぐ入口のベルを押した。

「御免、お宅でございませうか」

「あの、只今御来客でございますが、誰方様でございませう」

「突然出まして恐縮ですが、お手間はとりませんから、ちよつとでもお會ひ願ひたいと、さう仰有つてくださいませ」

石黒は、取次の女中に名刺をとり出しながら、かう言つて玄関へ立た。

「暫くお待ちくださいまし……」

女中は、一禮して立去つたがすぐ長い廊下傳ひに、奥の座敷へ歩いていつた。そこには、立野家の京子夫人が、同じ年頃の婦人客を相手に、何か賑やかに語り合つてゐたが、

「何うしたの?」

夫人は女中の示す名刺には見向きもせずに、咎めるやうに言つた。

「さう申したのでございますが、決してお手間はとらせないからと申しまして……」

「お見せ……」

夫人は、煩さうに眉をしかめながら、初めて、名刺を手にとつたが、

「あら……」

石黒の名刺を見ると、小さく驚きを立てて、

「奥様、参りましたわよ」

にっこり、客の方へ名刺を示した。

「まあ……」

婦人客も覗き込んで、ちよつと眉をよせるのを立野夫人が、

「お宅へ見えてゐたと言ふのはこの男でございませう……」

「ええ、さうでございます。石黒雄吉……たしかにこの人ですわ」

一瞬婦人客の瞳に浮かんだ、何か不快な陰影に曇つた風だつた。言ふまでもなく、この客は、俊子の母の様子だつたからだ。

「何うに、訪れて見えたのでせう」

疑惑を湛へた俊子の面にも、ちらと不安の色が掠めた。

「きつと杉山さんのことですわ。女の何について、スパイに来たのかも知れませんね」

二人はちらと眼を見合せたが、俊子が急に思ひ立った様子で、

「奥様、知らん顔で會つてやつてご覧に先方の様子を、探つてみてはどうでございます。今度のことでどんなに何ふか見當へてゐるか。そして、何ういふ手段に出ようとしてゐるか……」

「さうでございますわね……」

立野夫人は、ぽんと膝を叩いて

「さういたしませう……何か御用につてきたに違ひありませんわ」

さうきから敷居際で、主人の返事を待ちかねてゐる女中に、

「ぢやれ、御来客中だから、ちよつとだけお目にかかります。さういつて應接へ御通ししておきなさい」

かう言つて、命じると、また、にっこり俊子と眼を見合せた。そして、間もなく、

「それぢや、あの隣室してをりますわ。……済みませんが、暫らく……」

「ええ、どうぞ……」

俊子の微笑に送られて、立野夫人は部屋を出ていつた。

昆蟲採集の知識 (一)

非常時保健法の随一

昆蟲採集の絶好期が来た。蝶といはず、蜂といはず、トンボといはず、甲蟲といはず、ありとあらゆる昆蟲が今こそ我らの天下とばかり翅をブンブンいはせて飛び廻り、蜜を吸ひ卵を生みつけてゐるうるさい蠅や蚊もこれから出盛り時期だ。昆蟲採集家にとつてもこの時期は正に一年中の黄金時代といへる

採集具は手製で

昆蟲を採集するには、いろいろの道具が必要だが、昆蟲針、虫眼鏡、ピンセットのほかは手製がよい。ピンセットも竹などで手製にできるが、これは薬品の方が具合がよいやうである。

捕蟲網 普通の昆蟲を採集するのに使ふ捕蟲網は麻甲紗、寒冷紗、蚊帳地などで作る。網の大さは口のあたりが三〇センチ、深さ六〇センチ位のものが最も都合よく、口の部分には太い木綿の布片を縫ひつけ、これを二つ折にして中を物が通るやうに仕立てる。網の柄は竹か籐或は針金で作り、これを前記の布片に通し、両端を曲げて竹の柄に取りつける。この布片は古くてもよいからなるべく木綿を用ひ、スフは避けるやうにしたい

網に取りつける時はくれぐれも用心して固くしつかりして置かないと、使ふ時に外れたり破れたりして不便である。捕蟲網は軽いことが生命であるのに、市販のものは體裁を重んじて立派ではあるが目方が掛るから、手數でも自分で丈夫な竹を使つて作る方が頗る經済で、且つ軽く出来、便利である

毒瓶 昆蟲を殺すために必要で、カルキ等の入つてゐた普通の廣口のガラス瓶かコップを代用してもよい。瓶の底には青酸加里を入れその上に綿を敷き、更にセルロイドに孔を開けたものをのせて綿を押へ、薬品の出ないやうにするのだが今では青酸加里の代用品としてパラゾールを使ふ。瓶の大きさは口徑六・一センチから七・六センチ、深さ九・一センチから一〇センチ位のものが頑丈である。これに並細でも取付けると非常に便利に使へる。しかし毒瓶は必ずしもなくてもよい。甲蟲なら瓶に入れ、蝶なら胸部を壓し、蛾なら胸部を指で壓してしまへば死ぬ。

採集した昆蟲を採集するまでに詰め込むのを避けることである。これをやると毒瓶の中で昆蟲が擦り合ひ翅や脚を折つてしまつて完全な標本でなくなるし、又鱗り易く翅が脱化し易くなるから面倒でも死んだらすぐにピンセットで取出し紙に包んで採集箱に入れるやうにしなければならぬ

採集箱 の大きさは長さ三〇センチ、幅十五センチ、深さ五センチ位の箱を二つ合せ、一方を蝶番でとめて蓋にし他方を開閉自由として、蝶と小蟲をつけ、又蟲を……

ピンセットの代りに試験管を使へば毒瓶の代りに試験管を数本携へて行くのもよいが、いづれにしても注意せねばならぬことは、多くの蟲を一つの瓶に入れるのも危険な方法である

昆蟲を採集する場合には、フォルマリン液にそのまま入れるのも一つの方法である

翅には針がよく刺さるやうにコルクやボール紙を敷いて固定して置く。これは採集の基礎で昆蟲の標本は極めて多く新鮮なもので少しも差支へないものである

昆蟲の種類は極めて多く殆ど全地球の過半数を占めてゐる位であり、その種類とともに生活の様式も異なるのであるから、採集の方法も色々である。昆蟲には草食性のものと肉食性のものとがあつて、大部分は前者であるから先づ草木のあるところを探すのが先決ということになつてゐる。野でも山でも草木のあるところから何處でも探せる。ハイキングなどにはぜひ昆蟲採集器を携帯して欲しいと思ふ

採集の時期と時刻

採集には四季から秋までが最もよいとはすでにのべた。七月と八月の盛夏の候に森林や山間の採集に最も適してゐる。殊に盛夏の候は日中休暇に採集を兼ねながら昆蟲知識の涵養をされる點から國家の繁榮に適ふこととなる

採集の時刻は何といつても午前中である。しかし昆蟲によつては夜間に多く飛翔するものもあり、又時間とは無關係に現はれるものもあつて、それぞれちがふ。これは適當な研究で調べるより仕方がない。

一般に早朝には朝露が乾かないため昆蟲の動作が緩慢で、又人目につき易い場所に出てゐるもので ある。蝶のやうに翅の大きいものは特に捕へ易い。それが日中になると共に段々高いところを飛ぶやうになる性質をもつてゐるから、むしろ早朝以外は捕獲困難といつた方がよい。昆蟲者の立場からいへば午前九時から十時ごろまでが最も獲物の多い時間である

捕蟲網の使ひ方

昆蟲を採集するには一つの方法だけでは絶對にダメである。いろいろ工夫をしぼつて有効な手段を考へ出さなければならない。此處にはまづ普通の捕蟲網による方法から述べる

捕蟲網は普通飛んでゐる昆蟲を掬ひ取るのに使ふのであるが、蝶やトンボは静止するのを待つて捕へるがよく、無闇に足許の雑草を踏んで獲物を追ひかけ廻すことは危險な上に、大抵骨折損のくたびれ儲けに終るものだからなるべく落ちついて捕へること

網の使ひ方は右手に捕蟲網を持ち、蟲の位置を十分見定めてから素早く後の方から掬ふ。昆蟲が十分網に入つたならすぐに口の方を九十度位回轉させて口を蔽ぐのである。九十度回轉は右でも左でも蟲の方向でよい。それから網を静かに地に下ろし、中の昆蟲を左手でおさへる、そして右手で網の口から差し入れて、翅や胸を傷つけないやう氣をつけて取り出す

蝶や蛾は採れると翅を動かしてゐるものであるから静かに胸部を指で壓すと死ぬ。捕蟲者ならば左右から静かに壓してゐると呼吸が止つて死ぬから別に毒瓶を使ふには及ばない。又蝶のやうに翅の小さいものは必ずピンセットを使つて取り出すことである

水棲の昆蟲には必ず蚊帳地の捕蟲網を使ふ。大形のものなら魚を掬ふ網でもいいわけである。水底に棲むものを採集するには木綿に碇子板を取つた「ノゾキ」を使ふと便利である。さもないと水中の様子がハッキリ判らず、昆蟲がみさうでも見つからない

羅馬法王は何處へ行く (上)

伊參戰と教皇廳の運命

イタリーの參戰は、今や時間の問題と見られるに至つた。西歐に於ける聯合國の敗勢がイタリーの參戰態度を強化せしめたことは否定し得ない。今日の情勢となつては、外交界の噂する如く、ルーズヴェルト米大統領及び羅馬法王ピオ十二世の引留め策も、到底何等かの効を奏しやうとは思はれないのである。

この際、イタリーがドイツ側に加擔して参戰すれば、ヴァチカンは何うなるか、教皇廳は何處へ行くかの問題が、昨今一般の注目するところとなりつゝある。

然らばイタリーの參戰後と雖も、獨立市國たるヴァチカンは、矢張り……

ヴァチカンの參戰は、今や時間の問題として存續されるであらうとの説もある。だが嘗て國際法上の一市國として、ローマも亦、空襲されるであらうことは想像し得ない。殊にローマは羅馬法王の生命を守るため、戰火の中にひとり安泰たり得ないであらう。

　× ×

然らばヴァチカンは何處へ行くか、曾て中世紀の昔、アヴイニヨンに移つた歴史的事實もあり、カトリック教徒が勢力を有するフランスの西部地方に移轉する可とする意見があるがこれは戰況によつて教皇廳は好意をもつ英國側の意向とも見られる

それが、若しさうした政治的移轉をも考慮する必要ありとすれば、同じく教徒の勢力の強い中立國ポルトガルに移るか、それとも南米の新世界に移るか、國際法の見地から種々の議論があり、ピオ十二世法王に就任する前後のパチリ枢機卿時代に訪問して多大の歓迎を受けた南米の新世界に移つては何うか、などの議論があり、ともかくカトリックの本山を離れて地ローマを離れるかどうかはイタリーの參戰と共に郷下の問題とされてゐる。これに對し最も有力な示唆を與へるものは教皇廳とドイツとの關係であらう。殊にそのドイツとの外交關係は教皇廳將來の運命を卜する上に必ずや或る種の暗示を與へるものであらう。

　× ×

羅馬法王は「平和は正義の果實」であつて法王の使命は國際平和と人類の福祉を説いてやまない。これは民族的偏見を排撃し國際主義を強調するナチス獨逸とは到底一致を見出し難いのである。

　× ×

最近、ヴァチカンの機關紙たるオッセルヴァトーレ・ロマーノ紙は、そのプロパガンダに對し、ドイツの侵略行為を非難する論調を明らかにし、ドイツのポーランド、フィンランド侵略に對する報道を公然と掲げてゐる

（以下略）

週百圓が結婚の安全線

【ニューヨーク特電】紐育市民救濟所のジョン・ヒレリー氏は永年救濟事業を取扱つて来た經驗から結婚の安全線を示す意見を發表した。

「自分が敷十年間救濟した結婚費用を取扱つて来た結果からすると、どうしても一週二十五弗以上の收入がないと、結婚の安全を期することは出來ない、一週二十五弗(約百圓)の收入が必要だと主張して次の様に語つてゐる

二十五弗といへば大した收入ではないが、それでもささやかながら餘裕といふ程の多くの懸念夫婦の危機を救つて呉れるものだ。勿論結婚の安全を保證する絶對的の收入などといふものは決められるものではないが、しかし二十五弗以下の結婚で破綻の憂き目を見てゐる實例は實に多い。十五弗ともなれば、私は先づその結婚の安全率を五〇%と宣言してもよろしい」

ラジオ

朝

【六・四〇】朝の挨拶、ラヂオ體操…今週の指導臺北放送局長谷川平三

【七・〇一】史蹟めぐり(仙臺)、一、聖山の史蹟…寂光寺學生二年宇都宮…祈念講座

【七・三五】朝の音樂(レコード)國民歌謠…空の勇士(陸軍省撰定)藤山一郎、吹奏樂…巨人商兵の分列式(フリードリッヒ大王作曲)テレフンケン大吹奏樂團アジア駐屯兵の觀兵式(ゾンメルフエルト作曲)フェールベルリンの騎士(ハリオン作曲)友情(キルステン作曲)ハイル・ヒトラー(シエスタク作曲)騎士團行進曲(ユレック作曲)リッツ歩兵第十四國陸軍樂隊

【八・〇〇】ニュース

【八・一〇】國語カレンダー(臺北)北海道の挿話…後藤一雄

【八・四〇】家庭料理獻立(臺北)臺北附屬女學校野田千鶴子案

一、白魚干吸物 二、鯖のぬた 三、パイナップルのブラマンヂ(臺南のみ)臺南第二高女松川幸

校案

【九・三〇】子供の時間(名古屋)GK子供明放送、伴奏…名古屋放送交響樂團、器樂指揮山下…管絃樂と唱歌…音樂の頃

【一〇・〇〇】週間を顧みて(錄音)(東京)

【一〇・四〇】興亞の國民生活記錄(錄音)(大阪)

【一一・〇〇】名曲鑑賞(臺北)(レコード)諧謔曲、鎮魂曲、作品八(ラヴォーレ作曲)リヨン吹奏合唱團、ソプラノーシュザンヌ・ニデュポン、バリトンーデイテ・テデイエ、リヨントリジャンテユオール管絃樂團、オルガンーエドゥアール・コメット、指揮ブールモーク

晝

【一一・五九】正午の時報(東京)公示並府知事項局報、午後の放送番組(名古屋)

【一二・五〇】海外經濟市況(東京)

【〇・〇五】アッコーデイオン獨奏(東京)燃れソレントへ(伊太利民謠)クルチス作曲他五曲…

伊藤君子、大西市郎、佐藤通夫

【〇・二〇】ニュース

【一・二〇】東京六大學野球聯盟春季リーグ戰實況(東京)東京明治神宮外苑野球場より中継

【一・〇〇】傷病將士慰問の午後(大阪)大阪陸軍病院赤十字分院より中継一、野球中継ある場合は取止め 一、浪才…新坂東一…中継ある場合は取止め

大阪市立佐九他 二、邦樂曲…新おけさ他四曲…メ香 三、浪花節…後屋玄海…巳之子 四、歌謠曲…飲で暮せば…伊藤久男 五、リズム漫談…木下華聲

【一一・四〇】ニュース

【二・〇〇】歌謠組曲(大阪)(野球中継ある場合は取止め)海の子…奥山彩子他

【四・〇〇】國語講座ニュース

【六・〇〇】子供の時間(東京)獨唱と齊唱 一、獨唱…星の世界…豊田文博 二、齊唱…郷愁歌他…中野公立小學校兒童 三、齊唱…さくらさくら他…横濱市小學校兒童 四、齊唱…イギリス民謠他…在留各國小學校兒童 五、齊唱…横濱市歌…横濱市小學校兒童

【六・二五】座談會(東京)スポーツ外交を語る座談會…永井松三 中澤不二雄他

夜

【七・〇〇】子供の時間(臺北)JFAK子供新聞

根津アナウンサー

【七・二〇】ニュース

【七・二〇】錄音リポート(東京)河内山宗俊…木村重友

【七・四〇】浪花節(東京)河内山宗俊…木村重友

【八・二五】十分間演藝(東京)ほがらか日記めだかとり…小泉忠中村メイ子

【八・二五】連續ラヂオ小説(第一夜)(東京)ロッパ歐洲へ行く(番野十三原案、菊田一夫脚色並演出)古川綠波、渡邊篤、サトウロクロー他大勢

【九・二二】長唄(東京)新曲浦島唄…松永和風他、三味線…杵屋佐吉他、お囃子連中

【九・四〇】時報(東京)

【九・四一】物語(臺北)わが國民(牧野英二作)岩本孝雄、伴奏臺北ラヂオ・オーケストラ

【一〇・〇〇】國語講ニュース

【一〇・一〇】相模ニュース、新聞社提供ニュース、公示並府知事項、局報、明日の放送番組(名古屋)

風琴獨奏 (東京 〇・〇五)

第三回アッコーデイオンコンクール入選者

一、Aクラス第一部第一位　伊藤君子

(イ)燃れソレントへ

名高いナポリ民謠、なつかしのしらべ (クルチス作曲)

(ロ)ホエヤ

美しいタンゴ、やさしい旋律は流れる

二、Aクラス第一部第二位　大西市郎

(イ)ヴオルブタ (マルソー作曲)

熱情的な舞曲、アッコーデイオンの技巧は踊る

(ロ)デッコーデイアナ (マグナンテ作曲)

アッコーデイオン奏者の樂しいときを、器楽の心象を描く

三、Aクラス第一部第一位　佐藤通夫

(イ)カリオカ (ユーマン作曲)

「空中レヴュー時代」といふ映畫の主題歌となつた、爽快なルムバの調べ

(ロ)行進曲「双頭の鷲の旗の下に」(ワーグナー作曲)

名高いドイツのマーチ、輝くヘルメットに軍旗は翻へる

傷病將士慰問の午後 (大阪 一・〇〇)

(一)歐語曲…大阪陸軍病院赤十字分院より中継

一、新おけさ

「東山で振り米づくあの水車日暮れを待つやらくるとまはる」

(ロ)しつかり節

野良は日一様だ、しつかり稍出せ、姿の昇陣ひたむき勝きなさきやならぬヤウンソラ、ロイトナ

(ハ)三階節

「米山さんから雲が出た、今に夕立が来るやらピッカラシヤンカラ、ドンガラリンと音がする。今に夕立が来るやらピッカラシヤンカラ、ドンガラリンと音がする」

六・〇〇東京から 獨唱と齊唱

一、獨唱　豊田文博

(イ)星の界

月なきみ空にきらめく光、あゝその星影はめもゆかん

(ロ)遊星行進歌

野原だ〜ランランおおお空も今日は日本晴、明野を歌つて元氣よく行けば水筒の水がなる。今日は遊足ランランく

二、齊唱　中野公立小學校兒童

(イ)郷愁歌

五色の雲が非常に美しく浮く、緒麗にあるやかに浮く、毎日々々心地よく世の中が榮えて居る。毎日心地よく世の中が榮えてゐる

三、齊唱　横濱市小學校兒童

(イ)さくら・さくら

さくらさくら彌生の空は見渡すかぎり霞か雲か匂ひぞ出ずる、いざやいざや見にゆかん

(ロ)よろこび

國の海に、溢るはどよみ、心の鼓高鳴りせば、永劫の歌は殺りぬ

四、齊唱　在留各國小學校兒童

(イ)イギリス民謠

「喜田とラッパを吹き鳴らせ」

喜田とラッパとトランペットを吹き鳴らせ、さすれば、いと高き者守るとうくと鳴り響かん

座談會 (東京 六・二五)

永井松三　中澤不二雄

◇スポーツ外交を語る

國際情勢が今日の如く激しく且つ複雑な變化を示しつつあるとき、民族精神の發る意味では最高の發達したところのスポーツの意義は實に大きいと言はねばならない。かかる際に近く東亞大會が大々的に開催されんとするときに快挙してスポーツを通じて眞に

ロッパ 歐洲へ行く (東京 八・二五)

古川綠波外

ヨーロッパの戰亂にたけなはとなつて来た

東京漫畫新聞社でも他の大新聞に負けない様にヨーロッパへ記者を派遣することになつたがさて人選にもめである。古參記者であるの西ケ谷六平君は自分こそと思つてゐたのに若い入りたての記者。菊野花助君に從軍の名譽は授けられるの大さわぎである。處がきまつた東山八助を叱り飛ばしてゐる所へ幹部からの命令が来た「直ちに和蘭へ向けて出發すべし」これはくさつてゐる西ケ谷君に同情した幹部の計ひであると西ケ谷君は感激した。西ケ谷君は直ちに出發、東山八助君をつれて出發

長唄 (東京 九・二二) 新曲浦島

唄…松永和風他　三味線…杵屋佐吉他

浦島は明治三十九年文藝協會の發會式に初演されたもので坪内逍遥の書き下ろし新樂劇論と同時に公にされた新曲浦島の一節である。元來新曲浦島は序の幕浦の江浦、中の幕海底龍宮の幕、後の江浦の三幕から成つて可なり長いものである。

その序の幕の前曲として作曲されたもので、作曲者は五代目杵屋勘五郎と十三代目杵屋六左衛門(後の寒玉)とである。寄せ返す波の音、鷗の世渡り、天然海の雲居に浦島太郎の伝説を名づけて唄へといふとかや…(以下略)

一科一學一情一報一

未來の飛行機は

コンソリデーテッド航空機會社の技術陣がこれ迄の經驗から計算した結果、未來の飛行機は左の様な性能を持つに至るだらうといふ。そしてその重量は先づ二〇〇トン、全幅二四四フイト、發動機四〇〇〇馬力のもの八、四〇〇平方フイト、翼面積……時速三〇〇マイル、航續距離……乘組員三〇名、約五千マイルとなる、これは英國飛びのルデイングが出來上らうといふ。

世界一の銅資源

南アフリカの銅の埋藏量といつたら恐らく世界一であらうと推測されてゐる。

ヴイタミンの倉

穀類にはヴイタミンAとB類の含有量が多いことは知られてゐる。それだけ穀類は大切なのである

紐育博に人工瀧

紐育博覧會の開會に際して二千呎の人工瀧をつくつて落した。これは大瀧のやうにいつでも六トンずつの水を落す。……水量は五百萬ガロン……

慢性淋疾　惡性淋疾　婦人淋疾　消渇膀胱　病者に告ぐ

淋疾治療の奥の手

藥熱療法 ゴノモト

淋疾の治療は大部分副作用がある。胃腸の障害は服藥を休み、又胃腸を犯されゲッソリやせてしまふ、それが爲に一時服藥を中止せねばならぬ様になる、之では一時よくなつても忽ち元へ戻るから治るべき病氣が治らず却つて慢性に苦しみ悩む、くく病氣を追込むのである、逆說法ゴノモトの發明者は臨床上の經驗として確立した効能との作用で尿道の仕上として此の逆療法のみ最の仕上として此の逆療法は淋菌に最も早く治る、しかも胃腸に何の害もなく永く服用して少しも苦痛なく……

最後の仕上に是非此藥

◆ゴノモト定價は使用大箱一箱十五回分約廿一日量金十圓、中箱金六圓、急性用一箱金三圓の三種、發賣元各地特約店及全國藥店 東京市下谷區……

發賣元 柴崎製藥所

東京市下谷區……

各地特約店

臺北市榮町壽日社前	吉越廣生堂	
同 本町一丁目	資生堂	
基隆市義重町二丁目	基隆藥局	
新竹市東門町	新原泰生堂	
臺中市錦町	丸三大藥房	
臺中市大正街	安全堂	
嘉義市榮町四丁目	丸三支店	
臺南市本町	角谷大藥房	
臺南市白金町	三輪養元堂	
高雄市山下町	安藤高雄藥局	
屏東市本町	屏東藥局	

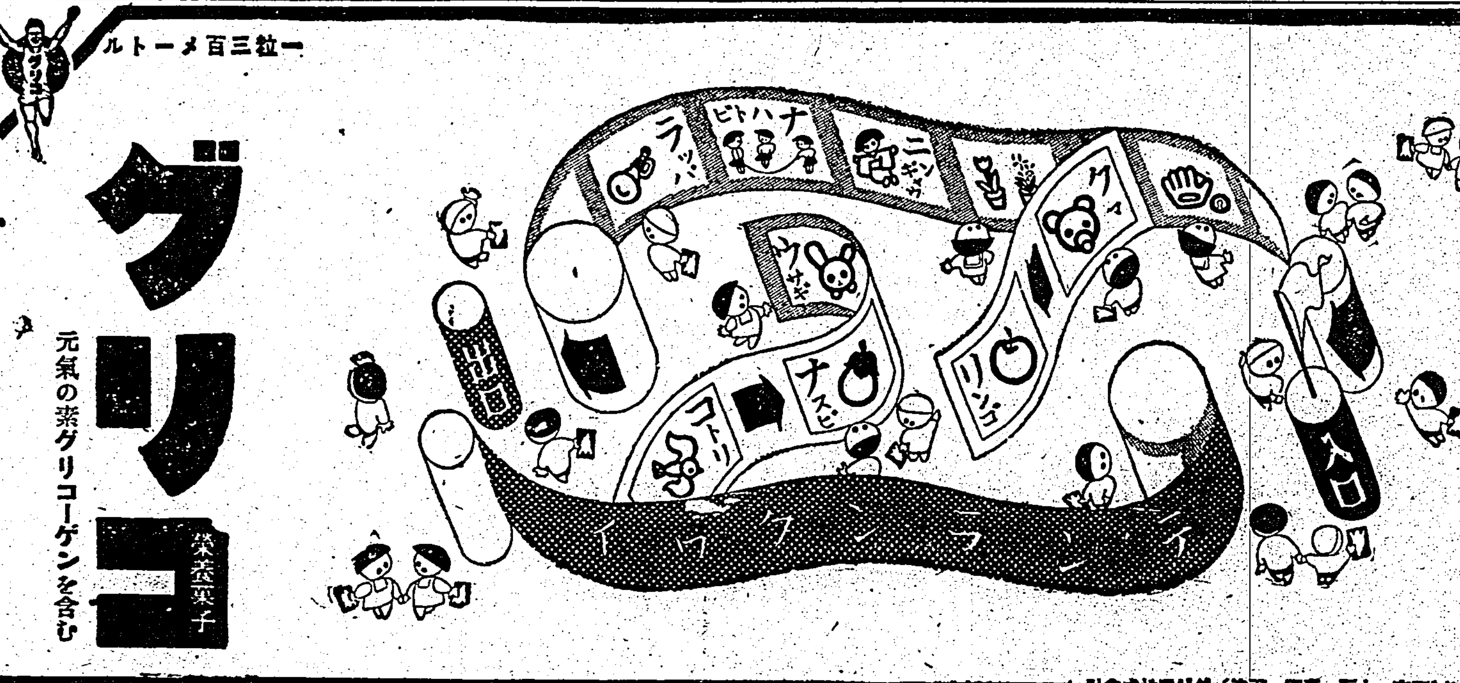

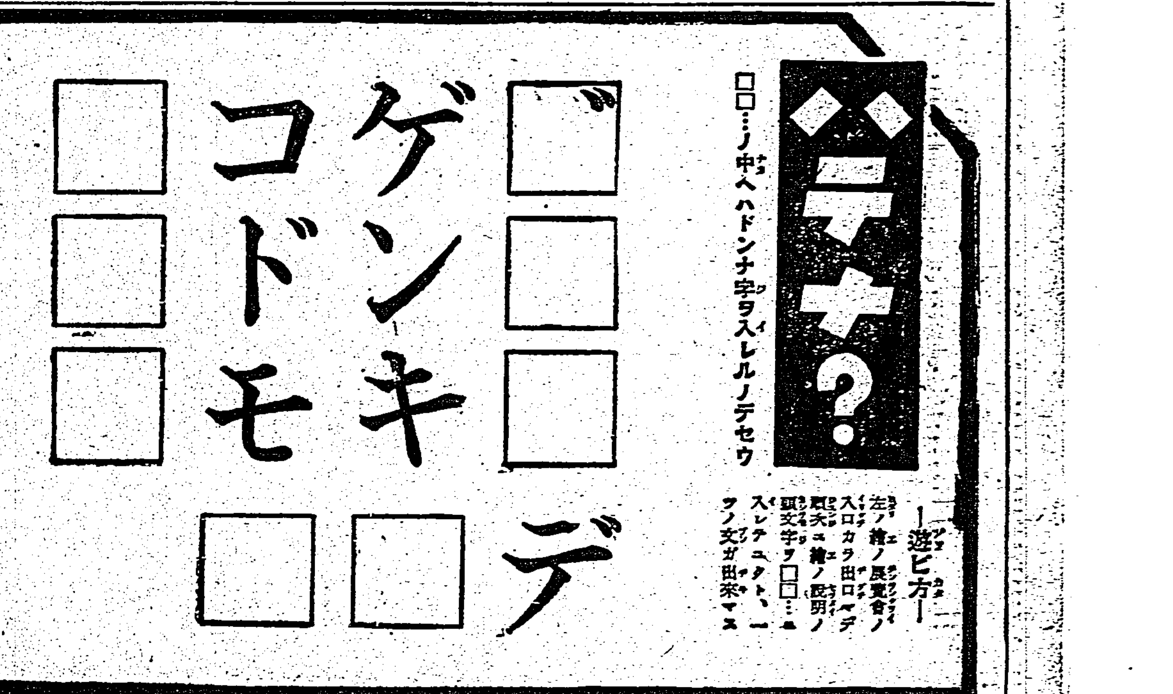

グリコ株式會社(東京・大阪・奉天・天津)

素晴しい造船界
全臺灣の業者を一丸に
船材も自給自足を計畫

[illegible]

製罐同業組結成

大豆が大入荷
滿洲から臺南へ一萬二千餘袋
市民も問屋筋も吃驚

[illegible]

兩調査隊員は苦鬪
埔里街代表慰問に入山

[illegible]

各部落毎に
實行組新設
花蓮港廳で振興計畫

[illegible]

新渡臺教員講習

宣誓一周年を迎へ
神前で報告式
嘉義署員一段と緊張

[illegible]

譽れの勇士歸還
神社參拜後に我家へ

[illegible]

援護會理事會

[illegible]

召集解除

[illegible]

優良保甲表彰

[illegible]

家庭防空演習

[illegible]

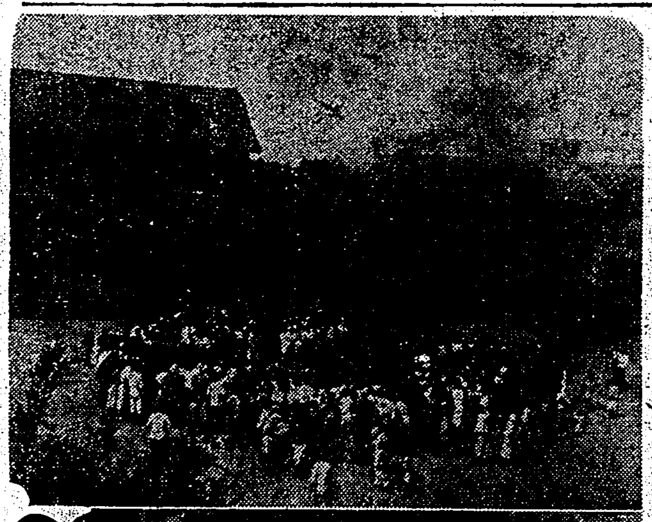

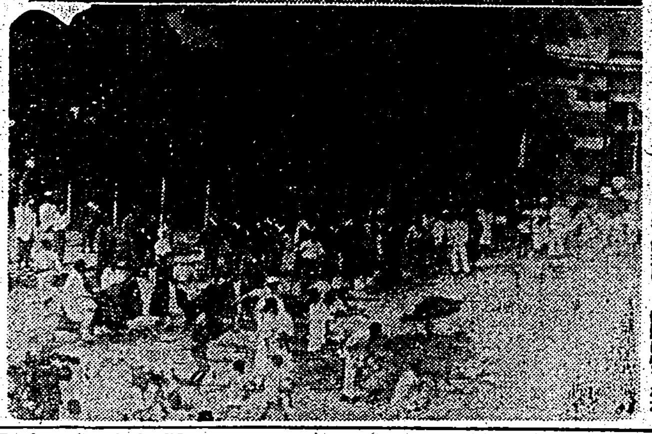

六斗尾公保護者會

[illegible]

彰化郡校長會

[illegible]

業佃よく協調
瞨耕契約完了

[illegible]

新化肩物商總會

[illegible]

彰化郡に旋風
雨中、二十五戸を倒壞
重傷者十餘名を出す

[illegible]

毎月六日を定期に
地物を整理
玉里街でマ病を撲滅

[illegible]

泉部長警察葬

[illegible]

司法刑事講習會

[illegible]

慰魂祭と總會

[illegible]

けふ聯合青年大會
三移民村が聯合して

[illegible]

ミルク商に注意

[illegible]

盛り場
月末に店開き

[illegible]

高雄防空訓練
十四日全州下で實施
十四日午後一時より十五日午後一時迄一晝夜全州下に亙つて本年度第一回第二種防空訓練を大々的に實施する

【高雄電話】高雄州では來る十四日午後一時より十五日午後一時迄一晝夜全州下に亙つて本年度第一回第二種防空訓練を大々的に實施する

……麻豆愛婦の慰問袋……

[illegible]

東港信組理事會

[illegible]

お酒の需給は圓滑
特別配給所を設けて好成績
一日から臺中全州下で實施

[illegible]

秋山所長勇退

[illegible]

愈よ通水開始と
水不足の懸念解消
五百餘甲が美田化
地方農民達は大喜び

[illegible]

末松課長榮轉

[illegible]

敷島村記念式
滿二ケ年を迎へて二十八日
終日お祝ひで賑ふ

[illegible]

愛國ヒマ栽培
大屯郡汗の奉仕

[illegible]

作柄認定の講習會
臺南州が各郡單位に

[illegible]

牛ドン廢止
臺南州警務部職員が

[illegible]

源發商行披露

[illegible]

埤圳工事
起工式
霄裡水組擴充

[illegible]

綜合品評會
朴子街で褒賞式

[illegible]

彰化署移動

[illegible]

〝藝妓〟の影もなし
奉公日に總出で旅行

[illegible]

青年團强化協議會
中壢街大崙園で開催

[illegible]

一期米鎌入れ
天候に惠れ二日から

[illegible]

尚武會
彰化郡で結成

[illegible]

無盡詐欺公判へ

[illegible]

人事

[illegible]

【蓋なかだち】

[illegible]

外交員募集
技工師
洋服職工參名入用
女中入用
交換手
女中至急入用
女子
商品券電話
卓上電話

チヨツト マツテネ グリコ カフカラ

入花投盛
安達式盛花投入家元教務課
六月十七日より──東京家元にて
臨時最短期養成部開殿
講師　家元安達潮花師
規則照會　東京青山南町五丁目八十

更生革靴・改造革靴發賣
改造短靴甲號　一足四圓五十錢
改造短靴最優品　一足五圓五十錢
改造編上靴特號　一足六圓
名古屋市東區百人町
下富松孝一商店

學べ青年　時代の花形
電氣熔接技術を！
高等電氣熔接學校

ぜんそく息・神經痛
高血壓　中風
不治でない
今津博士の素晴しい研究

(右は研究中の今津博士)

猛艸の竈(四)

池田敏雄

圍爐の夜

除夜の日は、火を圍んで一家の者が歡聚する樂しみのないのも、つまりは南の國の暖かい季候がさうさせたのであらう。火を圍んで冬の夜を樂しむことの出來たのは一年にただ一度、大晦日の晩に限られてゐた。

これは圍爐と呼ばれてゐる行事で、この夜だけは女、子供や下女まで、みんな仲間に入ることが出來たのである。今では焜爐に炭火を起し、それを机の下に入れて圍むのだが、焜爐以前には一體何を圍んでゐたのであらうか。この圍爐のいはれは黄氏鳳姿が「七娘媽生」の中に書いてくれたが、形式だけが殘つて、そのいはれなど知つてゐる者の少なくなつた今ではまことに得難い資料である。

我々が尊敬すべき存在と認めるものに、食品贈遺をする風習の、我が内地に殘つてゐることは柳田國男氏の「食物と心臓」の中にも記されてゐる。節句とか祝宴とか云ふ日に、人と人との間、神樣と佛樣は申すに及ばず、今は非常と認められてゐる農具家什の類にさへ、米のおひねりや餅を括りつけて、交際を欲し、親密を願ふのである。

猛艸では、冬至節の日にこれが行はれてゐる。冬至圓と稱する餅子を門の戸とか窓、廐舍、椅子等にくつつけ、一年間の勞を謝するのである。今では子供の遊びになつてしまつたが、昔はもつと敬虔な氣持で大人がこれに參與してゐたに違ひない。これは是非とも殘しておきたい行事であると思ふ。

皇民化で行はれてゐる全ての風習が内地のそれとはあまりにもかけ離れ、皇民化に反する陋習のやうに思はれてゐる今日、偶然の暗合だとは到底云はれない、かうした似通つた風習の存在することは、まことに興味深い現象である。

さて、圍爐のいはれであるが、事の起りは我々の祖先が、餅子一つを吝嗇して、燈心ランプにつけてやらなかつたからである。昔、燈心ランプには火の神が宿つてゐると云はれてゐたが、みめが惡いと云ふので人間はこれを虐待し、軽してあなどり、しかも或る年の冬至節に餅子をくつつけなかつたのである。燈籠はこれを恨みに思ひ天上の玉皇大帝に、人間は冬至圓を粗末にしてゐますと讒言した。玉皇大帝は大いに怒り、年が明けたら人間の住む下界を燒盡させてしまふと申しつけた。人間はこれを悲しみ、大晦日の夜に一家の者が火爐を圍み、最後の御馳走を賑へ、酒を飲んで名殘を惜んだのである。ところが人間に同情したのは司命灶君公と稱する竈の神樣であつた。これより先十二月の二十四日に昇天し、玉皇大帝に一部始終を奏上し、人間に代つて許を乞ふたので、危く人間は災禍を免がれた。夜が明けても下界には何の變つたこともなかつたので、元旦の朝はみな「恭喜、恭喜」と云つてお互ひに喜び合つたと云ふのである。

祭具にくつつけたお餅子を後の樂しみにしてゐるのは子供達である。冬至節の日にまるめた餅子がそろそろなくなりかける頃、子供たちは祭具についてゐる餅子を剝ぎ取つて食べる。決して燈心ランプをあなどるわけではないのだが、ただランプは油と煤でよごれてゐるので、折角くつつけても後の日にそれを口にすることが出來ない。それで燈籠にだけは今でも餅子をくつつけないのである。

竈の神樣

猛艸では竈神のことを、司命灶君公あるひは灶君公と呼んでゐるが、この外に鎭宅天尊の廟もある。竈神は人間の善惡を監視し、これを天上の玉皇大帝に報告して、一家の吉凶禍福を司るのである。

年の暮になると、赤紙に竈神の神像を記した符を商家で求め、これを竈の上に貼附する。竈神は鳥紗帽子を頭に戴き、笏を持ち、衣冠束帶の姿をしてゐる。家によつては、赤紙に左のやうな文字を記して、神像に代へられることがある

司命灶君公 神位

ただし神位は火位と書かれる場合も見受けられる。竈の上には燈籠と香爐、その他に湯茶を供へる茶碗が置かれてゐる。以前は毎日拜まれてゐたが、それが追々と略されて、今では八月三日の竈神の誕日と、十二月二十四日の竈神の日だけに限られてしまつた

竈神の信仰は、漢代既に山東地方に行はれ、それが南支那に傳へられ、更に臺灣に及んだのである。禮記に據れば、竈神の姓は張、名は單あるひは隗、字は子郭。八月三日の誕生で、夫人の字は卿忌、六女あり、一家の司命の主であるといふ。又、竈神は火の神で、その姓は蘇、名は吉利なりと云ふ。更に淮南子には黄帝竈を作り、死して後、竈神になつたと記してある。

内地の出雲地方などでは竈の絵を寫した御札をまつる。これは竈そのものを神格化したものであるが、猛艸の竈神は、竈には竈を守護する神が存在すると云ふ觀念に基いたものである

竈神は毎年十二月二十四日に他の神々と共に上天し、一年間に於ける人間の善惡を玉皇上帝に報告する。善多ければ幸福を授け、惡が多ければ災禍を下すのである。この日を送神と稱して、家々では竈神を送るために甘餌を供へ、果實に供する甲馬紙や、その他の神々に供する甲馬紙が焼かれる。昇天した竈神は正月四日には又下界に降りるが、この日は迎神と稱し送神の日と略同じやうな行事が行はれる

送神の日には他の供物に添へて特に米香や麻米荖と稱する菓子を供へる。これは竈神の口を飴で粘らせ、なるべく不吉な報告の出來ないやうにするためである。この風習は北支那、あるひは滿洲あたりでも行はれ、所と家によつては酒の粕を竈の上になすりつけて竈神を醉はせ、惡いことは少なく告げてくれるやうにと祈願する

かつて地位や身分のやかましく云はれてゐた時分には「官三、民四」と稱して、官家では二十三日に、民家では二十四日竈神を祭つた。そこにはつきりした階級的な差別が設けられてゐたが、今では概して二十四日に行はれてゐる

この日竈神を天に送つた家々では、廳堂と稱して屋内の掃除を行ふ。これは、家財什器にはそれぞれ神靈が存在し、むやみにこれを動かしたり、掃除したりすると神の怒りに觸れて、祟りがあると信じてゐるので、神々の不在中を期してこれを行ふのである。掃塵がすむと家々では春聯をはりかへて、たのしい新年の準備にとりかかるのである

新しい小説の性格(中)

田畑修一郎

思ふに、明治大正の時代にはかなり高度な長篇小説が大新聞に連載されたのでも判るやうに文學は今よりもはるかに社會の啓蒙的な力を持ち、同じやうに自信をも持つてゐたので讀まれるからと云つて必らずしもいいとは限らない、といふ風な考へが一般に染みこんでゐたのだがそれ以後文化のあらゆる方面で社會的な影響とか勢力とかを重視するやうになつたので現在ではよく讀れる本についてはそれを輕蔑することはなく、その缺陷に社會的な理由が、引いては文學上の理由、傾向といつたやうなものが隱れてゐはしないかと、多くの人が探るやうになつた、と云つても誤りではあるまい

しかし、伊藤氏が述べたやうに「綴方の生態」の賣れ行が新しい藝術上の反省を文壇人に與へてゐること、クルチウスがジイドの作品を問題にしたことからフランス本國で讀まれるやうになつたこととは或る意味で同じどころか、大分ちがひがあるやうに思はれる

クルチウスの場合は從來の藝術鑑賞の上にしばしば例のある個人的な意見が讀者に見る眼を與へたといふ點に特長があるので「綴方の生態」の場合は果して文壇人が教へられてゐるのかどうか、早急にはきめるわけにいかないやうである、なるほど文壇といふ所は必ずしも文學上の現象をことごとく纖細に見分けるともかぎらないし時には文壇の風習といふものが一つの大きな偏見になつてゐる場合もあるだらうし

それに反して正直な讀者が無心に文章の眞姿を見拔くといふこともありうるだらう、又文壇人が本の賣れることで新しい藝術上の反省をするといふことも文壇人の謙遜さを示すものと云ふこともできよう

だが石川氏の作品を讀んでその作品が讀者に迎へられる理由を文壇人が發見することはかならずしも困難ではない、困難ではないどころか恐らく大抵の文壇人はさういふことは見てゐるのであらう、それでも猶且つ自己の藝術上の發見を固執することなく讀者に迎へられるといふ事實の中から無心に何等か隱れた理由がありはしないかと探究するのはけつして惡いことではないにちがひない

この場合に當然起ることは最近の社會的勢力を重視する傾向からして社會的に目立つ現象に眩惑して文壇人一般が事大的とは云へないまでも多少輕味をつけすぎる傾きがあると云ふことである

もとより何ごとでも大なり小なりの理由はあり、同じやうに意味はあるのだがそれがうつかりするとひどく混亂する恐れがある、そのことは今日文學上の意見といふものがいかに區々雜多であるか又異なる思ひつきだのあて推量だのがもつともらしい調子でどんなに深山現はれてゐるかといふことを考へてみれば十分である

日給三百圓 鳥のスター

鴉は人間の死を豫告する不吉な鳥のやうに考へられてゐますが、併しこの鴉非常に聰明で飼馴らすと家族の一人のやうになつくさうです

外國映畫に飛躍された鳥や獸が出てきますがこの寫眞の鴉もハリウッドであるスターの一人です

(下)は撮影の暇な時間に、これも映畫用の犬の背に乘つて騎士氣取りのところ、嘴で手綱を引いてプレゼントされた花束を前に得意のポーズ

寫眞(上)は嘴でタイプライターをうつてゐるところです、彼の一日の給料は七十五ドル(邦價にして約三百圓)といふから大したものでせう、勿論そのサラリーは飼主の懐へ入るのですが

詩人教授と日本(二)

平田禿木

料亭好きの國民

「日本の若い學徒は、同じロイド眼鏡をかけて、同好の士と、まるで生粋のパリーつ子風に、どつかのカフエーへ陣取つて纖細なブラウニングの詩を談じる」とブランデン氏はまた云つてゐる。生粋のパリーつ子はいい、此國の新文化は始め、主として英米から來たものであるが、大陸ドイツへ眼をつけたのが、政治界では伊藤公である。文藝、藝術の方では森鷗外で、この人こそドイツばかりでなく、フランス、ロシヤ、何によらず大陸のものを紹介したのだ。街頭の茶寮、料亭もまた、この大陸文化と共に推し寄せて來たのだ。カフエーといつても、河向ふのラテン區で、美術家連中の寄る怪し氣なものに限らないのに、今はもうそれがおでん屋、燒鳥屋にまで姿をかへて、帝都の何れの横町小路にも氾濫してゐる。そして猫も杓子も家を外に、そこへ入り浸つてゐる。何處の場末にも銀座があつて、晝日中でも野放圖に、鞭を下げたままのらくらしてゐる。醉漢も正午の警笛時ぐらゐならよいが、客の顔を見ればきまつて何處かへ誘ふ。そして、俺は此頃家で食事をしたことがないと、中產階級の邸人までが實業家氣取りで、妙な顔を自慢にしてゐる。それぞれ身分に應じてアウト・ダイナースで、凡そ今日の日本人ほど料亭好き、酒場好きの國民は、世界の何處を探してもあるまい。酒を飲んでもあつさりとは切り上げず、次から次へと場所を變へて、血を見ずんばやまずといふのだから驚く。

乘物もなくふらふらほつき歩いて、昨夜は三時に歸つたなどと、それを却つて鼻にかけてゐる始末だ。張りきつてゐる。大いにやると豪語するが、何を一體やるのか、何う張りきつてゐるのか、皆目わけは分らない。

上流の人が客をするにしても、滅多に自邸へ招じることはせず、何處かの料亭か待合風の茶寮へ案内する。女共が邪魔といふなら、せめて倶樂部へもつていつたらいいだらうが、それもしない。倶樂部は別にあるやうだが、それは何れも怪し氣な態のものである。家庭があつてもその家に正餐といふものはなく、主人はいつも外での食事を樂しみ、客があつても手料理を供すことはない。これで家族主義も聞いて呆れる。食卓の用意が面倒なら、午後の茶の時にでも客は招じられる。訪問の時刻に定めはなく、朝つぱらからでも平氣で邪魔をする。

そして朝つぱらからでも取つかへ引きかへ色々の飲物を供す。次に出す番茶、煎茶、紅茶、菓子果物、それでバタの不足、砂糖の飢饉を訴へても及ぶまい。メートル法でも、暦法でも何でも彼でも高飛車に更へていく様に何でこの習慣だけが打破できないのであらうか。家庭でも街道でもこれを改められない限りは、東亞新秩序の建設も何もあつたものではないといふ氣がしてならない。

讀書

南方研究の二好著

増田福太郎

「南方文化の探究」

シカゴ大學で社會學及民族學を六ケ年の長きに亙つて研究された河村只雄博士が近著「南方文化の探究」に引續き本書を公刊されたことは學界の爲にも慶賀に堪へない。氏は此の數年來、日本學術振興會の援助の下に臺灣高砂族及び琉球の原始文化に没頭して居られ、昨秋につづいて現に今夏も臺灣に赴き立たれてゐる。其の一班を紀行文的研究論文の形式で發表せられたのが本書である。挿入寫眞百三十枚に及び、流暢な筆致と俟つて、南方文化をさながら彷彿せしめて居る。第一篇では、那覇、糸滿、與那國、久高島から宮古島、大神島へと探究の步をすすめられて居るなかに著者の家族主義的民族觀が興味深く織り込まれて居る。第二篇では、臺灣パイワン族サンテイモン社の頭目制が取り上げられ、殊に臺灣族についての、宗教、社會、家族の各方面につき先人未踏の資料を提供されてゐる。第三篇は八重山文化、第四篇は宮古文化の探究であるが、殊にテクノニミー(子供本位呼稱法)の發見の悦びも調査の苦心とが交錯して讀者の興味を惹く。本書が前後五ケ月に亙つて、凡ゆる辛苦を嘗めて探究された貴き記錄であり、同時に氏自身の臨床史であることは、深く學徒の良心を首くものである(三・五〇錢元社刊)

「栽植企業方式論」

臺北帝大助教授並に監部に於て多年植民學及農業經濟學を研究せられてゐる根岸勉治氏の最近の好著である。氏は再三南支部に赴つて探究された經驗の士であるが、最近我が南方政策の具體化の機運に際會し、南方植民事業を正確に認識し、熱帶植民地農業の研究が急務とせらる時局に應じて其の理念を著されなかつたのが本書である。

本書は熱帶植民の典型形態である「栽植的企業」を中心として論述されて居り、章を分つこと十四、第一章に於て、植民現象の研究として資本、勞働及び人口の移動、その經濟發展段階との關係性、植民地資本主義化の特殊條件、植民地經營、栽植植民地の發展等を明かにしてゐる(以上序論)次に第二章で、栽植企業の概念、其の技術的共性及び特殊性を訪ね、第三章に於ては原住者經營民經營と對比しつつ栽植企業の特徵を分析してゐる。第四章より第五章にて民族と經營の發育より論じ、第六章にて社會經濟及び企業經營を檢討して居る(以上理論的研究)第七章以下は實證的研究といふべく、氏の日本的栽植企業理論を示唆する作物(砂糖、茶、護謨、バナナ、麻、煙草、棉等)別に取り上げて剩す所がない。

熱帶植民地經營に至り、栽植企業經營を、經濟に展開し、之を立體的に共軛付け、植民政策並に經營學の未開拓地たる此の方面に貢献して寄與せられたる多大なる努力は、新東亞建設の要諦に鑒しても一つの役割を演ずるものと考へる。氏の社會、經濟に對する根本觀念に就て私は十分に論議して私の疑義をはらす機會の無いのを遺憾とする次第であるが、氏が此の方面に於て尚一層研鑽せられんことを希望して已まない。(五・〇〇錢文閣刊)

またある夜に

首藤かしみ

私は佇ずむであらう。空のなかに

大理石のやうに置かれた　月の破片に。

まるで怪しい物陰でも　さし招く時のしぐさのやうに

そして秒發つ小鳥のやうに　翼で飛ぶだらう。

私はもう土手の上の　露花にも寄を見ない

さうした時間は　二度とやつて來ないのだ。

私は見たい。

夕燒のなかに飛び込んだ　虹の色を。

あか〱と　炎の燃え移る黄昏の美しさを。

私は歳をとつた。　私の生活がすきだらけであるやうに。

ある夜私は風邪を引いて　蟲の聲も聞かずに睡た。

すると夜は私の夢をむさぼるやうに暗闇へ昇天した。花粉のやうに。

考へる特權

◇…室田生

人間は「考へる蘆」だといはれる。パスカルはこのやうに考へた「物を考へるといふことが、人間の偉大な所以である」

人間は物を考へなければならない。考へない人間は、人間としての特權を放棄したものである。

何を考へたらよいか。第一には自分のこと、第二には造物主のこと、第三には人間の目的について、パスカルはかういつてゐる。

これだけのことは考へなければならない。若い間にこれだけのことを考へておかねばならない。でなければ一人前の人間となることはできない。

若い間に、徹底して物を考へないものは永久に考へずに終るであらう。いい時代にだけ、人間はその環境に打ち克つことができる。この時代にはまだ複雜した環境によつて包圍されてゐないためでもあるが、若い時代においてのみ、人は「今日」を打倒して、明日を切り開いてゆくことができるからである。

青年だけが本質的に物を考へることができる。科學にゆくもよくどのやうな職業を志てもいい。しかし人間は一度自身について考へなければならない。凡ての人間がこの意味から哲學者にならなければならない。人生を價値あらしめるも、あらしめないのも、考へ方如何にある。そして之れは青年の時にだけ考へられるものである。これを考へるのが青年の特權である。

○

ものを考へることを沈思默考といふ。卽ち熟慮して後の斷行である。斷行熟慮ではない。やつてしまつてから後で考へるのぢやない。われわれは時々ストップして見るべきである。反省して見るべきである。反省のない自覺はなく、反省があつてこそ、始めて自覺が起るのである。

懺悔があつて精進があり――立止つて振返つて見る。これが二つとも必要である。何時の時代でも立止つて見直すこと、そして再び出直すといふことが大切であるが特に、今日のやうな時局に於ては、この言葉が文字通りに最も重大であると思ふ。卽ちこれこそ、今の言葉でいふ、再認識、再出發である。再認識とは見直すことと再出發とは出直すことである。

見方、考へ方といふものは、昔同じく目の問題といつても、ただ目で見るだけではいけない「見てみる」といふ言葉が使はれて「見てみなさい」「聞いて見なさい」「考へてみなさい」といふ言葉を無意識の中に使つてゐるが、あの言葉をもう一度考へ直して見ると、深い意味があると思ふ。

私共は見てみないのである。考へただけ聞いただけなのに、ものを批判してしまふのである。見てみるとは肉眼で見ることをいふのであるが、肉眼でものを見た場合これだけで判斷しないで、更に心眼を開いて、ものを觀なければ、本當の判斷は出來ない。

目標、目的は目である。目標はしよつ中變つてはならぬ、目的は定つてゐるものだ。猫の目のやうに變つてはいけない。それに向つて進んで行く足は變らなければならないが、目標といふものは變つてはいけない。

勿論、目標が定まるまでには、苦心、工夫が要る。しかし、あそこに行く……と定つたならば、直ぐ直ぐに行くべきである。そこに自ら心眼が開け、そこに自ら肚が出來るのである。

批評と紹介

◆支那語第一步(徐仁怡著)支那語の發音から、文法摘要、會話要領、讀本、時文、常用單語に至るまで、何人にも發音出來得るやう日本語の五十音假名によつて解說してある。わかりやすく解說したもので、支那語を學ばんとする人にはよき入門書である(菊判百布製三二〇頁二・〇〇、東京市神田區小川町三ノ八白水社)

ライオン齒磨

國策に沿ふ……

新原料の配劑により

壓倒的大好評の

ライオン煉齒磨!

◇其香味の清新にして優雅なる……

◇其吸着作用の迅速にして的確なる……

◇其使用感の爽快にして清涼なる……

◇其携帶の至便にして實用的なる……

正に齒磨界の最高峰であります。

15-64

銃後の赤誠と感激 前線將兵に傳ふ

十九日全國で 銃後奉公祈誓大會

【東京一日發同盟】紀元二千六百年奉祝會では本年紀元節の佳節に際して下し賜へる詔書を奉戴し各々銃後國民奉公の精神を昂揚しこの記念すべき年の意義ある國民運動として銃後の赤誠を戰線將士に傳へ感謝する[illegible]目的として來る十九日靖國神社及びその外苑に於て[illegible]殿下の台臨を仰ぎ奉祝會總裁[illegible]近衛公、陸海兩大臣その他全國各界代表約二萬三千名參列の下に紀元二千六百年奉祝銃後奉公祈誓大會を開催、八紘一宇の理想達成に邁進する皇軍將士の武運長久祈願と紀元節詔書に對へ奉る國民の覺悟を宣明し、當日の實況はラヂオを通じ戰線及び銃後國民はもとより遠く海外在住の同胞にもこれを傳へ[illegible]に向つて力強く國民的信念を顯示する[illegible]となつて所期の[illegible]を行ひ奉祝式その他の行事と並んで全國各地に於ても同大會に呼應して各市町村毎に[illegible]して前線將士に感謝文、慰問品[illegible]

歸還した勇士達 懷しの我が家へ

部隊長から懇ろの挨拶

〇〇部隊および〇〇部隊に屬して勇躍大陸に出征し武勳を輝かして過日晴れの凱旋をした勇士の一部は〇日朝臺北驛に到着し除隊式に臨んで部隊長から懇ろな挨拶を受け[illegible]敵を殲滅し銃後奉公に力を盡して貰ひたいと懇切なる挨拶を受く[illegible]んで出迎へた家族、關係者などと共に雨の中を夫々歸宅久し振りに懷しの我が家の人となつた

轉向した楊金泉君

南支で壯烈な戰死

支那共產黨に身を投じ赤の闘士として果敢な抗日鬪爭に活躍して居たが轉向を決意した楊金泉君は[illegible]

二英靈歸る

[illegible]

試作の兩切用黃色煙草

いよ〳〵三日から收納に着手

[illegible]

全支總領事會議に

海南島から栗本領事が出席

【海口本社特電】[illegible]

時局に乘る泡沫會社

新商法初の解散命令

【東京電話】（一日發）インフレの波に乘つてインチキ泡沫會社が簇生[illegible]新商法初の解散命令[illegible]

基隆神社例祭

【基隆電話】[illegible]

芝山巖參拜團

[illegible]

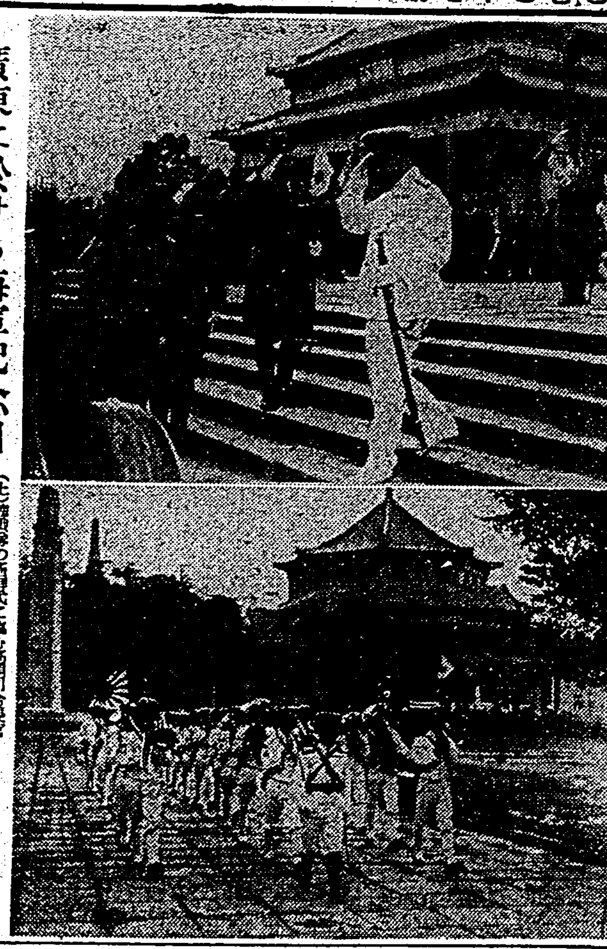

廣東に於ける海軍記念日 （上）陸戰隊の送還式に臨む高須司令長官 （下）廣東中山記念堂の式場から市中行進に出發する我陸戰隊

捕へられた一大尉

抗日の悪夢から目醒める

【南京三十一日同盟特電】五月上旬[illegible]

某所において日支記者[illegible]

思想に變化を來すやう[illegible]

變つてゐない[illegible]

民衆も心の中では和平[illegible]

漢奸と言はれても[illegible]

六十年の傳統を破り

東株に女場立現はれん

【東京特電】（一日發）[illegible]

剣持事さん達が 海上事故の研究

【東京特電】[illegible]

軍需資源は枯渇で 抗日軍に飯米なし

苦悶の重慶には珍プレー

【上海特電】[illegible]

發行されるものを見る

[illegible]

公私を問はずガソリン使用を[illegible]

[illegible]

兒玉內相塵埃處理法を見學 [illegible]

蘭印各港に抑留の 獨逸船は十六隻

土人は獨逸側に好意

【花蓮港電話】[illegible]

サマランン丸情報

"獨軍は敗退"と

蘭印當局デマに大童

【高雄電話】[illegible]

動物を總動員して 防空の完璧を期す

上海の英字紙が重慶を揶揄

【上海特電】[illegible]

沖繩縣八重山の作況

近年稀れな豐作

一期米はこの廿日頃に收穫

[illegible]

二千五百の學徒ら 大陸で汗の奉仕

醫療班や師範隊など

【東京一日發同盟】[illegible]

特設隊を[illegible]

建設工作へ[illegible]

戰時下諸法令の 相談所開かる

各省の中堅が相談役

【東京一日發同盟】[illegible]

宜蘭の電話申込激增

【宜蘭電話】[illegible]

日本と濠洲間に 無線通信協定か

從來の通信料は高率

【東京特電】[illegible]

東本願寺別院へ 新輪番の深奧師

[illegible]

新たに二隻を建造

誕生する臺灣汽船會社に配船

高雄芝浦線にも一隻

【基隆電話】[illegible]

那覇基隆間の定期 船與那國にも寄港

【那覇特信】[illegible]

記錄を作つた好記錄

[illegible]

演劇報國を誓ふ

臺灣新劇聯盟で座談會

[illegible]

勇士の感謝狀 一般公開

近く高雄市で

【高雄電話】[illegible]

けふの天氣

[illegible]

御禮

今般弊團は銃後後援婦人報國の感激から皇軍將兵慰問映畫會を、大世界館に於て開催いたしましたところ、極めて盛會裡に終始いたしました、聊か感謝の微意を表することが出來ました。是と申しますのも全く銃後皆様方の絕大な御後援の賜物と信じます。茲に閉會に際しまして厚く御禮申上げます

臺北第二高女
若草愛國子女團

元園町川端 第三水門東
御宴會 御料理 竹巳
御宴會は特に勉强
電話 五一三五

銃後家庭の皆様へ代用食となる
榮養調味料 米の味
實驗御推奬
製造元 東亞化學燃料工業研究所
發賣元 藤山食料品店

お斷り
制限米數を超過致しますから
花嫁十三夜上映は取消します
家庭の祕密 前篇後篇 一擧上映
破格料金 税共 四十二錢
芳乃館

ニユース映畫會
學徒九萬の大行進
強襲猛擊の獨逸精鋭
日本民謠輯
お蝶夫人の幻想
漫畫「氷山の國」
本日 午後一時より五時 午後七時より十時半迄
於 公會堂

山は呼ぶ

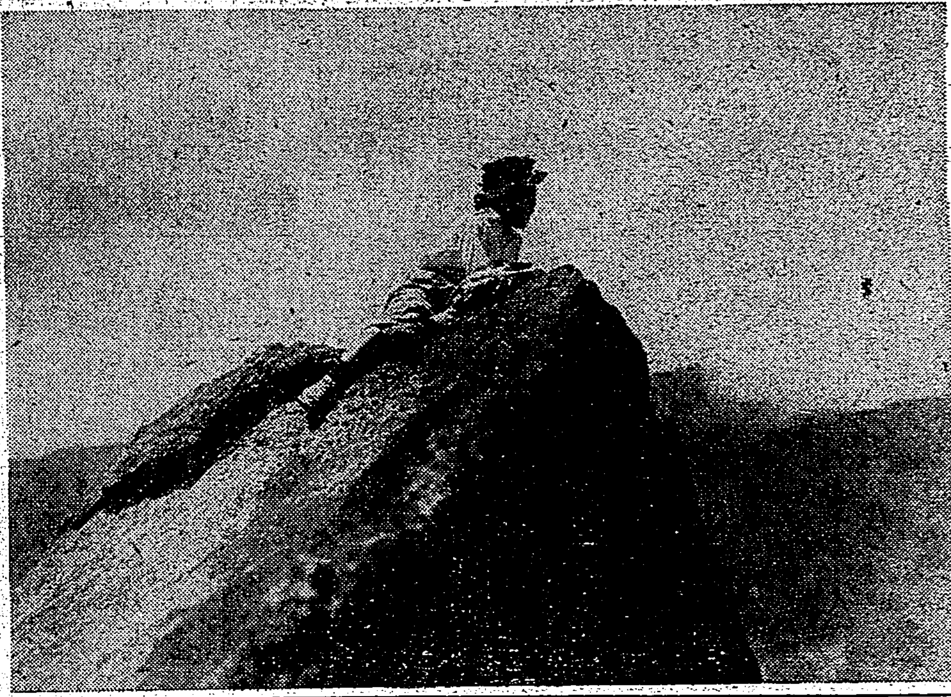

森の彼方に姿える一脈の山に、夏日た雲が悠々と去來する頃の、程の若葉に包まれた温泉宿の昼近、キラキラと輝く　汽車の汽笛が聞えて來る　お嬢さんは山脈の最の、突先を占領して、振い眺めを独占して　お嬢さんは朗かに口笛を吹く

市内中等野球 春季爭覇戰
來る八日から帝大球場で擧行

臺灣體協臺北支部主催に依る市内中等學校の春季野球爭覇戰は來る八日から帝大球場に於て擧行されるが參加は一中、商業、工業、國中、二中の五校で三十一日午後に行はれた各校代表打合せ會に於て抽籤に依り左の通り試合の組合せが決定された

八日後二、〇〇　入場式
同　三、〇〇　國中―商業
（以上第一次戰）
九日後一、〇〇　二中―工業
同　三、三〇　第一試合勝者―一中
（以上第二次戰）
十三日後三、三〇　決勝戰
（上記が一塁側ベンチ）

早大先勝す
勝敗を逆轉した辻井殊勲の一打
―早慶野球第一回戰―

滿天下野球ファンの魂をけふひと時神宮球場に吸寄せた早慶第一回戰は一日午後一時二十四分、早大先攻で開始されたが流石は慶大も早大も、先攻の集中安打を浴びて一點、二點と……

名投手に生きる此の一戰、今シーズンは低迷の一途を辿つて來た早大も此の一番と常り屋松井をトップに新鋭本橋を二番に淺井、小野、南村と續いた苦心の配陣、慶大投手は豫想通り石黒、高木と各々第一線を鋪立、早大は劈頭松井安打に出て一點を先取幸先よいスタートを切り更に二回一點を加へて二點をリード、慶應は立上りの一回に好機タジ〳〵となつたが流石に鮮かな併殺に此のピンチを一點に切抜け、一方石黒はバックの好守に救けられて先取の一點を守りつゞけたが五回慶大は……の集中安打を浴びて二點……

試合經過

△一回（早）松井中前安打、本橋投前、淺井の左前安打に松井三進、淺井二盗、小野四球で一死滿塁となり南村四球で松井押出の一點、小川の二回は南村を併殺したが早一點を先取、（慶）宮崎中飛、中田四球、大館中飛、宇野打者の時中田二盗に刺さる

△二回（早）西浦二飛に内野安打石黒の右前安打に續き中島補前進打して走者三、二進、松井右前安打で西浦生還、本橋の内野ゴロは走者を併殺、（慶）宇野、井上共に遊飛、楠本中飛

△三回（早）淺井三振、小野右飛、南村四球に出て二盗したが小川中飛、（慶）高木右前安打、岩本投前で高木二封、冨右飛、宮崎四球、中田投飛

△四回（早）西浦遊飛、石黒三遊間安打、中島遊飛、松井投手強襲安打に石黒二進したが本橋中飛、（慶）大館左飛、宇野右飛、井上捕邪飛

△五回（早）淺井、小野共に左飛、南村投飛、（慶）楠本左飛、高木右前安打に出で、岩本の一塁ゴロに生還し、宮崎も三塁打に生還、右中間を割る三塁打に生還、宮……中田左中間安打ヒット……

△六回　兩軍無得點

△七回（早）中島二飛、松井四球に出たが二盗成らず、本橋左飛（慶）岩本遊飛、冨三飛、宮崎三塁ゴロ、セーフティバンドに出たが中田遊飛

△八回（早）淺井中前安打、小野の三回で併殺、南村三塁ゴロ

△九回（早）西浦三飛安打……

慶	000020010	3	
早	110000002	4	4―3

ドヂャース首位
米國職業野球成績

【ニューヨーク發同盟】米國大リーグ先週の成績はアメリカン・リーグではビース依然首位を占めナショナル・リーグではドヂャースがレッヅを抜いて第一位に進出した

▲ア・リーグ

	勝	敗	勝率
ビース	19	9	0.679
インディアンス	20	11	0.645
タイガース	16	14	0.533
ホワイト・ソックス	15	17	0.469
セネタース	15	18	0.455
ヤンキース	13	17	0.433
ブラウンス	12	18	0.400
アスレチック	12	18	0.400

▲ナ・リーグ

	勝	敗	勝率
ドヂャース	20	8	0.714
レッヅ	22	9	0.710
ジャイアンツ	17	12	0.586
カブス	18	15	0.545
フイリース	11	15	0.423
カーヂナルス	11	20	0.355
ブレーブス	9	17	0.346
パイレーツ	8	20	0.286

日本代表團長に 深尾男を推薦
東亞大會 準備進む

東亞大會準備委員會の決定事項につき次の通り發表した

◇總監督團長（一）日本代表團＝團長陸軍歩兵大佐男爵深尾隆太郎理事大日本體育協會長深尾隆太郎男を團長に推薦（二）主將小山三郎氏辭任のため五百木（ホッケー）に變更（三）代表團總主將の指名は總監督（野口源三郎氏）に一任、三日の結團式當日決定

◇選技別關係＝三日の結團式當日日本代表團の行進隊列は音樂隊、先頭に秩父宮殿下賜旗深尾團長、五百木主將以下役員、選手、各部總監督以下役員、選手二百八十名が軍人會館より明治神宮へ參拜の後、二重橋前で聖壽萬歳を奉唱解散

職業野球の夏季リーグ

日本野球聯盟では六月二日から夏季リーグに入つたが、第一節から第二節の日程は左の通り

【第一節】
▲六月二日　名軍對阪急、巨人對タイガース、イ軍對ラ軍、セ軍對南海
▲同　三日　金鯱對イ軍、ラ軍對セ軍
▲同　四日　南海對巨人、タ軍對名軍
▲同　五日　金鯱對南海、巨人對タ軍
【第二節】
▲六月七日　金鯱對巨人、セ軍對名軍、イ軍對南海、タ軍對ラ軍
▲同　八日　名軍對金鯱、阪急對セ軍、南海對ラ軍、イ軍對タ軍
▲同　九日　セ軍對金鯱、巨人對阪急、ラ軍對イ軍、タ軍對南海
▲同　十日　金鯱對阪急、名軍對巨人

高雄體育協會【高雄電話】高雄體育協會庭球部では十六日午前九時より州廳前町コートに於て軟式庭球硬式庭球大會を開催する

濟寧館奉祝武道へ
譽れの九氏決定
何れも地方武道の名家

來る六月八、十九、二十の三日間宮城内濟寧館に於て開かれる紀元二千六百年奉祝武道大會に出場する剣道、柔道、弓道、府縣各武道士の人選はすでに終了、各武士は明の日に臨へて一段の練武を勵んでゐるが、同大會をさらに意義づけるため新に縣當局では光榮の各地方の名家を推薦することとなり、剣道、柔道、弓道の名家から選ばれた光榮の氏名は左の二十八名で、いづれも地方の錚々家で代々武道をもつて恥ぢなき武道家に貢献した人である。柔道および弓道は第一日、剣道は第二日出場の豫定

臺日漢詩壇

選者　魏清德

雜感用楚澤顚帝疆閣前韻　莊幼岳

清明日感賦　林超群

春日郊行

雜感　王子園

口占　陳文國

雨後　張名樹

悼友人丧偶　余萬森

次澄秋生東遊韻　謝章五

臺中春季競馬
第四日目成績

氣づかはれた天候も回復し、臺中春季競馬第四日目の三十一日は午後から晴れて絶好の競馬日和、此盛の觀客で賑はひ……

△第一回速歩（三、六〇〇）一着カチアカラ（伊藤正市）タイム七分三秒四……

臺中競馬延期

【臺中電話】臺中方面では三十一日朝來大雨に見舞はれたため、一日に開催を豫定されてゐた臺中競馬は來る四日に延期された

續 快男子 (71)
大島伯鶴口演　今村恒美畫

血塗れ元信

本社主催 日本棋院 五人抜敗退碁戰
第一局ノ四
布石巧者の林六段
徐々に先着の效力を奪ふ？
評解　七段　加藤信

先　林有太郎
　　宮下秀洋

持時間　各九時間　一分以内切捨

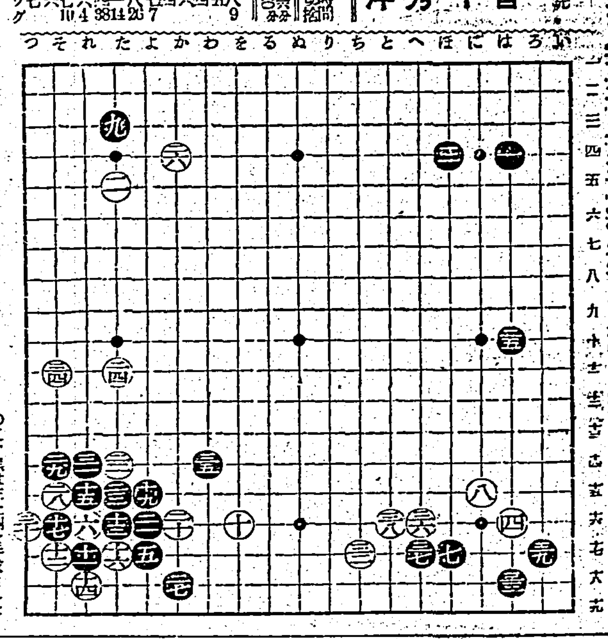

◇黑三十七手目に入つてケイマにカケられた場合は、ツケて行くのが一番に「れノ五」にツケるのが最も普通である

（解說）この形勢に於て黑「れノ五」にツケやうものなら大變な事になる。即ち白「れノ四」にハネ出す手段に出て參考圖(1)の定石を期す。その結果本譜白二四は丁度絶好の好點に既在し、左邊と左下隅の黑は僅な形であるから。

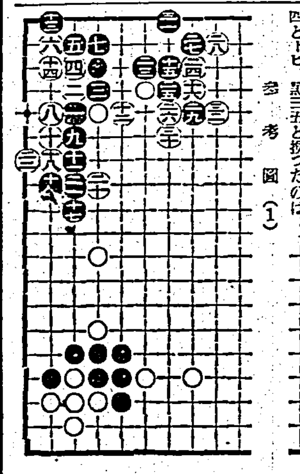

參考圖(1)

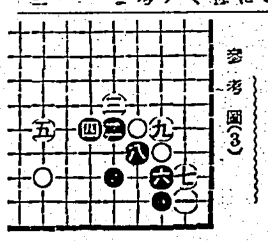

參考圖(3)

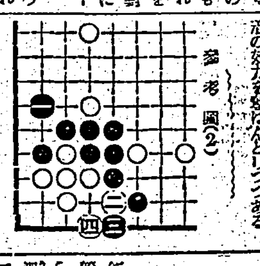

參考圖(2)

私も御奉公　マツダランプで電氣の節約

入錢袋物現金問屋　株式會社廣島屋本店　大阪市東區博勞町

琴風手ロトアエピ　中井樂器店　大阪日本橋四丁目

戰勝丸　肺・肋膜　慰問袋に是非！　本舖 浪速製藥株式會社　配給所 林溪泉大藥房

講談社の繪本　西郷隆盛　孫悟空と八戒　漫画と動物繪話　苦心編輯の三冊新發賣　一册五十錢

官許家傳喘息妙藥！　難病喘息克服に是非！　木村榮七藥舖

獨學青少年諸君大よろこび　自宅獨習中學卒業　大日本通信中學校

補血強壯　ブルトーゼ　造血アウトホルモン　各帝大病院常備藥　貧血治療 精力充實　ブルトーゼは三十年來わが治療界に信頼重用さる唯一の鐵プロタルビン製劑にして特異の造血・細胞賦活作用は貧血性諸疾患・病後衰弱・手術後の補血等の必須藥たるのみならず本劑獨自の特殊配合劑は各種消耗性疾患に對しそれぞれの優秀なる對症的效果を發揮し治療使命を達成する！　株式會社藤澤友吉商店